盛京時報

昭和五年六月十三日
陰曆五月十七日
中日紀念休刊

發行人 佐原篤介
編輯人 菊池貞二
印刷人 石原庄太郎
發行所 盛京時報社
盛京時報支社

論說

多作少說 (儒丐)

人類有個極大弱點。便是人人有個顏色眼鏡。總在眼上戴着。同時又有個老大缺點。便是人云亦云的雷同性。由乎前者而言。每每把客觀弄錯。本來客觀不是那個顏色。因爲眼鏡是那個顏色。遂以爲客觀也是那個顏色了。由乎後者而言。自家沒有主觀上的判斷。不過隨聲附和。也說應當如此罷了。中國維新了四五十年。所以一點成績沒有。多一半是這等不切實際的觀察。作了前驅。爲勢力。在表面上。烏烟障氣。聲勢赫然。一究社會國家的內情。依然缺乏實際要素。空空洞洞。去人太遠。而政治上所爭執不讓者。也無非是些空洞文字。爲這些空洞文字。竟至彼此流血。甘於支出極大的犧牲。言念及此。大有令人涕淚無從之慨。固然現在要人。不乏好亂性成的人。而眼鏡不摘。雷同不去。也是肇亂的一個大原因。可見前導的人從此是大應覺悟的。把一切虛而不當的浮言。全應取締。腳踏實地去作那救國事業。方纔有些指望。須知一百句空言。實在不如一尺毛藍布能救國。一萬首新詩決其不如一個化學方程式有益於實際。宣傳三民主義。不如實作三民主義。這是天經地義。一萬世也不能更改的原理。試把歷史翻開看看。務虛的民族必亡。求實的民族必強。法國之不能敵德。不必在戰前。即在今日法亦非德之敵手。夫一以科學爲務。一以化粧跳舞爲能。勝敗之數。蓋不待蓍龜矣。反觀中國。無日不在外人壓迫中。可憐大好青年。滿口主義。一肚性慾。除了新詩情書以外。沒有一件正業足以勞其心志。如此而欲言強。眞不啻南轅而北其轍了。雖然。這是青年之咎嗎。我們不能不歸咎於宣傳領導者之非其人矣。使中國而爲德俄。曾經一等國家之階級。久因專制積威之下。一旦反其國體。則標明一種主義。退出帝國之林。乃爲必採之手段。中國乃是一種倫理的國家。所欠乏者。在於物質而不在精神。故一等國家之要素。中國必須完全作到。然後始能周旋於國際之林。中國之國情。決其不能與其他各國。同日而語。故今日之要務。除了實作。別無話說。所以我最後希望青年多作實事。少談主義。而宣傳領導者。若能改變指導方針。尤爲可幸之至了。

河北編遣欠餉庫券

津訊云、河北省財政廳昨發出通告、凡持有河北省編遣欠餉定期戊字庫券、(即十九年五月三十一日到期之券)、可向河北銀行憑券兌取、決無推扣折扣情事、原文如下、

爲通告事、案查河北省編遣欠餉定期庫券條例、前經省政府明令公布、所有第一二三四四月到期府券、業已照章兌現在案、茲查本年五月三十一日爲第五個月庫券兌現之期、除令河北銀行按照向來發款通例以現洋八成晉鈔二成搭配發兌外、合亟通告、凡持有河北省編遣欠餉定期戊字庫券、即十九年五月三十一日到期之券者、應即逕向河北銀行憑券兌取、決無推扣折扣情事、特此通告、

桂軍防護桂省方略

長桂軍入湘前之措置

香港訊云、李宗仁張發奎率部離桂入湘前、爲維持後方防務起見、分別委任韓彩鳳、陸福祥、韋榮昌、盧超等、爲柳州、邕寧、龍州、平樂各屬警備司令、各就範圍留守、每一司令撥給槍枝二千餘支、或七八百支不等、茲查各司令中、以柳慶方面之韓彩鳳勢力最爲雄厚、約有槍三千支左右、大砲四門、水旱機關槍及迫擊砲等、共數十挺、其次則爲陸福祥、陸氏亦有槍二千餘支、所部分編三團、陸氏藉賓陽武鳴兩屬民團之協助、勢力亦復不弱、龍州之韋榮昌、實力較韓陸等雖遠遜、惟龍州爲桂省邊地、距南寧六百餘里、可憑藉地勢之遠險、而我割據之局雖傾長亦莫及也、至盧超部、亦據有平樂賀縣昭平各地、且民團多爲盧氏用、其勢亦頗稱雄、且距梧州甚近、時有進窺之企圖、昨有新自桂省之貴縣來港之某君、記者詢以桂省最近軍事狀況、及收拾方法、據稱目前桂柳邕龍各地、自李黃離桂入湘後、所委各司令、均能負防守之責、廣西省全部、已爲其勢力所支配、而屬於八路軍呂煥炎等之地盤、不過梧藤潯各地而已、就目前察觀、桂省已成割據形勢、欲圖收拾誠非易事、

緣八路軍既全部離桂粵、出發入湘當然不能派兵柳桂、而目前留駐桂省之五十九師、又祇限於梧州一隅、潯州則以呂煥炎部屯駐、潯州以上、無論如何混亂、粵軍必不能派兵前往、現大河方面、自潯貴以上南寧以下、概交由呂煥炎朱爲珍兩部負責維持、查呂部兵力表面雖分編爲兩旅、第一獨立旅長李得瑛、則編爲兩團、第二獨立旅與警衛部、編爲一團此三團合計、連同官兵夫役、實際僅得二千人左右、此項數目、係粵軍未編師前、由八路總部派員點驗之結果、以如許薄弱之兵力、不特不能言收拾桂局、且恐不能伸張於貴縣上之南寧也、故截至本月二十五日止、呂煥炎再宣傳克復南寧、察則呂始終在潯州上下游分防即八路總部所委之南寧警備司令楊鼎中、亦不知現在何地、查五十九師李鎮珠旅、曾當桂軍雜潯貴時、一度到達貴縣、駐紮約一星期之久、即調回潯梧、可知貴縣以上、尚在桂軍掌握中、昨(廿七)日余師棄鑾旅即調回梧州、李鎮珠旅伍漢胖團、則在潯州、貴縣已無余漢謀師、至柳慶各屬、八路總部委任新編第一師長朱爲珍負責辦理、朱部兵力、號稱四團、若以實力論、不及韓彩鳳部三分之一、且柳州方面、李黃白特之以爲根據、除韓彩鳳外守州非部留、尚有黃紹雄部之黃旭初部一師駐紮、撫河平樂一帶、八路軍已無地盤、最前線駐紮之軍隊、不過距梧州三十里之信都、張桂軍全部入湘後、即以桂林柳州爲後方、粵至萬不得已時、不肯放棄、就目前形勢觀察、呂煥炎朱爲珍兩部合併、亦不能進取南寧、柳方宣言桂局統一、軍事結束不知何日始可實現也、

且右左兩江之共產黨徒見廣西防軍空虛、已有死灰復燃之勢、綠李明瑞、俞作豫、韋拔羣、張雲逸、馮飛龍等、於二月間被李宗仁分兵痛剿、當時李明瑞在右江方面、僅率韋拔羣、張雲逸、馮飛龍之殘部約千人、向東南河池、思恩逃竄、欲沿黔桂邊界趨入湖南、以與朱毛會合、詎在思恩縣屬、又爲柳慶警備司令韓彩鳳截擊、李明瑞足部中傷折骨、其所部紅軍、亦死傷大半、韋拔羣等乃率殘部五百餘人、逃入黔邊內妹壠之黔軍堵擊、不能通過、遂又折回左江方面、俞作豫則被其部下第二路指揮官黃飛虎反戈內應、俞氏遂率殘部三百餘人沿鎮南邊地逃竄、以入粵桂交界欽縣與上思屬之十萬大山、時因粵桂軍均注重大河戰事、故不及撲滅、現在李白已率部離桂、蔣粵軍亦悉數調回、李俞輩見防軍空虛、已蠢動於桂省南北、欲圖死灰復燃、頃據南寧消息、俞部已入上思、窺南寧、李部亦下宜北、進據柳州、誓與韓彩鳳部對抗、若不亟圖挽救、勢將蔓延全桂、現南寧柳州俱已現不安之狀態云

開發蒙古鑛業計劃

蒙古會議提案之一

南京訊云、蒙古富源最大者莫如鑛產、棄利於地、但未採掘、久爲外人所覬覦、蒙古會議、有見及此、特定開發計劃茲由本社、覓得全案原文、爰爲披露如次、查蒙古地方、夙以產金著稱、如熱河省黑龍江省之西北部、及外蒙古之四汗部、皆有金鑛金鈔發現、而熱河省之喀喇沁三旗、東西土默特旗、黑龍江省之西北部、亦以富於煤鑛聞於世界、外蒙古之四汗部、亦有數處發現褐煤、但鑛量不充、其五金各鑛、如熱河省朝陽之水木、江溝牛圈子孟家窩銀鉛鑛、蜂牛溝龍鳳山銅鑛、唐努烏梁海銀鑛銅鑛、土謝圖汗東臣汗之鉛鑛、及土謝圖汗之鐵鑛、他如非金屬鑛、外蒙古到處皆有煤鑛、內外蒙古之石墨鑛、熱河凌源之石棉、九佛堂之石油、蘇鄂公旗之硫黃、以上所述、特其犖犖大者、惟開採之法、多仍舊日習慣、不採新法、以致鑛業未見發展、其有用新法開採者、除熱河之北票煤鑛公司外、多爲白俄人與辦、或與華商合辦、如熱河大新大興兩煤鑛公司、及俄人在外蒙所設之蒙古採金公司、與俄蒙合辦之毛都沁煤鑛公司等、茲擬對於蒙古鑛業、凡已開採者實行整頓、未開之鑛、則獎勵採掘、至於未知之鑛、宜實行地質調查、尤宜分別緩急、循序舉辦、茲將蒙古鑛業分爲兩期、進行如左、

第一期 (一)完成熱河察哈爾綏遠三省地質詳圖、(農礦部地質調查所對於此三省地質圖一部分、已有出版、此案成立後、呈請政府轉飭農鑛部繼續完成、)(二)調查熱河省察哈爾省綏遠省與黑龍江省西北一帶之鑛業現況、(三)調查熱河察哈爾綏遠三省之各種鑛產及鑛量、(四)調查日本在東蒙古一帶與俄人在黑龍江省西北一帶所辦之鑛業情形、以備將來收回國有調營之參考、(五)詳勘朝陽阜新凌源一帶之煤田面積及其鑛量、(六)厲行農鑛部之鑛業條例、嚴禁國人與外人私挖金鑛、(熱河金鑛、常有國人私挖、俄遼之中國境地、常有俄人私挖、(七)獎勵鑛商開採熱河察哈爾綏遠三省之鑛產、

第二期(一)調查外蒙古唐努烏梁海科布多地質、製成地質圖、(外蒙對於外蒙古部分已有地質圖、此圖成立後、請政府轉飭農鑛部辦理)(二)調查外蒙古唐努烏梁海科布多鑛業及其鑛量、(三)調查俄人在外蒙古所辦之長業情形、以備將來收回國有國營之參考、(四)獎勵國人投資開發外蒙古各種鑛業、

傳作義聲明

津訊云、傳作義八日有電致濟南各法團各機關、原文云、濟南各機關、各法團各報館、及中外各界人士公鑒、本軍奉令南進、志在救國拯民、師之所至、閭閻無驚、本路現在諸軍渡河、密邇濟南、查濟南爲吾國東方形勝之區、中外人士薈萃、邦畿治安、關係匪輕、風聞敵軍力絀計竭、欲效從前奮國軍閥、令所部盤踞濟南、不惜犧牲一切、牽動外交、苟延殘喘、但敵方損毀地方之責、當由敵人負之、如在我軍勢力範圍之內、或力之所能及者、所有中外人士生命財產、均由本總指揮負責保護、斷無他虞、倘敵軍勢窮退卻、本軍尚未開至之前、全城治安、希望當地耆紳出而維持、聯合警察警備隊、令其共維治安、對於外僑負責保衛、以免危及地方、本軍職在安民、於可能範圍內、決不願以一彈加遺一兵入市、致使我父老商民之不安、特先露佈、諸希公察、傅作義齊(八日)印、

齊燮元通電

衛輝訊云、(銜略)均鑒、燮元客冬參與討蔣一役、以國民東路軍名義所委各職、現已境遷時異、應即一律取銷、以清界限、特電奉聞、齊燮元青、(九日)、

聶湘溪談戰

北平訊云、第四方面軍總參議石友三代表聶湘溪、前日來平、記者昨日往謁、誌其談話如下、兄弟請假數日、前日由石家莊來平、舍弟在北平陸大肄業、左肺發炎、經協和醫院將肺炎部割去、嗣又注射血液放出黃水、兄弟特來平看視、病已痊然、石主席現在考城一帶、此次我軍作戰、大部在左翼各地、均屬平原、石主席親自督戰、奪軍傷亡甚多、被我軍俘虜亦不少、山東全省、被我四方面軍佔領者有四十餘縣、孫殿英在亳州苦戰多日、由亳州至昆邑、與後方聯絡照常、大小接濟、照常輸送、孫已電蔣請再派五師人、決一勝負、其雄邁之氣、可以概見、本人三數日內、即當返石家莊云云、

黨務協商又漸接近

總宣言不久可望發表

北平訊云、黨務問題自覃振傳汝霖赴津與張知本胡宗鐸等接洽後、團結果頗圓滿、已漸有頭緒、趙丕廉日內亦將赴津、汪精衛經各方面敦促、確將離港北來、傳已偕葉琪、由港啓程、又云、黨務問題、前此各方要人、提出兩個宣言發表之辦法、粵二屆方面、當由陳公博致電汪精衛、徵取同意、聞汪覆電、三日前即已到津、大致謂黨的團結在精神形式並重、將來工作尤貴有一致之趨向、然後總理所創三民主義、方有實現之希望、過去事實、不必提起、將來生命、務希注重、擴大宣言、請從速發表等語、於是張知本、郭泰祺等、邀傳覃汝霖振赴津協商、其癥結在一『屆』字、汪來電、既不主張提及、如是商量三月之黨務問題、有即告解決之趨勢、總宣言在五月廿日懷仁堂開會時、列席各員、均經同意、各中委當時簽字、閻錫山方面、當然由趙丕廉代表簽名、馮玉祥方面亦可由代表簽名、聞俟再作一度會商、總宣言即可正式發表、各項技節問題、待擴大會議成立後、再行提出討論、粵二屆中委、凡可加入簽名者、皆可北來加入擴大會議、預定總宣言發表、即行成立中國國民黨擴大會議秘書處、因性質上係繼承二屆中央、準備仿民國十三年總理在日之一切辦法、舉行第三屆全國代表大會、以解決黨的問題、

廣告

●上海 青島行		
▲榊丸	六月	二十日
▲奉天丸	六月	十四日
●天津行		
▲濟通丸	六月	十五日
▲天潮丸	六月	二十四日
●龍口行 (旅順不行)		
▲龍平丸	六月	十五日

大連汽船株式會社 電話四一八五番
總專貨客經店 永和公司 大連市敷島町六番地 電話七二七五番七八六八番
阪神航路專屬荷扱店 大連市須磨町六〇番 滎山兄弟商會 電話長五二六二番 四六八一番

房價聲明 啓者敝人有房一所坐落四平街租於吉順洪久欲出售價洋五萬二千元此乃最低之數決不能少風傳有無恥經濟揚言只售價四萬上下實是謊言有欲購者萬不可聽彼言請駕臨或函達大南門裡文廟後胡同葛宅可也 敝人葛偉卿啓

丟照聲明 岳榮富 住樺川
永豐區於十七年價買曹振江毛荒二十二晌半坐落大青背東坡東至河西高崗德南王殿臣北草窩去在縣呈明補領在案日後不論落何人手均作廢紙故登報聲明 岳榮富具

遼寧小西關郵局對門 百損製藥公司
本公司出品專以信用爲主絕無謊話敬請放心使用可也
本公司總理日本醫學士李百損用醫化學的原理研究出來一種新藥名曰 Nokotal 拿苦頭路 漢名百損忌烟露此藥係川阿路克里鹼類及樸林誘導体等依其醫化學的變化而作成一種金黃色透明液体 本藥醫化學上的原理 凡吸煙之人都知煙墻是反對的 [illegible]

勁有保管名馳東北
露煙忌損百
主治 一、阿片中毒 二、嗎啡中毒 三、白面中毒 四、巴比拿路
中毒此藥無論男女老幼及煙癮輕重者服之無不相宜且准能自始至終不受一點痛苦一定不能 [illegible]
特約代理店 長春興亞藥房 吉林濟生藥房 哈爾濱同昌西藥行 江省中西藥房 洮南永和堂同和慶 開原半施醫院 系家台世界藥房 昌圖明德醫院 安東福興堂 鐵嶺同仁醫院 營口豐利藥房 本溪大有恆 西安東豐康而壽藥房 朝陽鎮朝陽醫院 熊岳天和利 海城人利順 吉林分公司永吉藥行
定價 小瓶大洋一元 大瓶大洋三元

戒烟專門治療
東北戒烟醫院通告
科目
戒烟科「鴉片、海洛因、嗎啡、巴比那耳」
鴉片急性中毒科、內科、
入院 一等室、二等室、三等室、
附設 施治入院室
注意 最短時期負責治療 吸烟戒烟等疑問能詳細答覆 煙客日常須知寶鑑不取分文贈呈
院址 遼寧三經路中間東路

孫逸塵緊要啓事
敬啓者鄙人前自津辭職韜隱市廛閉扉思過理亂不聞惟宦海之奇危甘木石之心冷數載以來可昭於世祇以交遊稍廣恐爲好事者捕風捉影誣爲有政治活動以陷鄙人世風日下人心不古慨歎之餘用特登報聲明此啓

緊要啓事
啓者敝社前用訪員成季曾因有他就於六月一日辭退嗣後在外無論發生何種事件敝社概不負責所有訪員職務由張書田當司其事特此聲明此啓 安東盛京時報分社啓

欲解決考試問題請備
百科常識問答
●教育界鉅子專著 ●高小 初中 高中學生自修投考必需 ●有問有答 ●精當合用
全書三巨冊●都四十餘萬言●問答三千條●計一千一百餘頁●內容完善●包羅萬有●定價二元四角●特價一元二角●外埠函購另加寄費一角四分
本局鑒於學校科目之浩繁、學者每週僅憑數小時之講授、不易領悟、故特結合現代教育界鉅子百餘人各將其專門研究之科目大用問答體裁成百科常識問答一書、删繁摘要解答明晰、并附中外五彩地圖二幅足供高小初中等學校學生校外自修參考或準備考試時之川井另備單行本以便學者及考試縣長者自由採擇
遼寧鼓樓北 大東書局發行

聞
不孝常安罪弗自殞禍延顯妣清封宜人吳母都太君痛於民國十九年五月十日壽終內寢謹詰於六月廿一日即舊歷五月廿五日發引先期領帛恐訃不週登此報聞 棘人吳常安泣血稽顙
通信處 法庫縣政府 鐵嶺新台子裕和永 喪居鐵嶺珠爾山本宅

聞
哀啓者 先父陸軍中將東北陸軍第十五旅少將旅附 軒公 魏府君諱長林去歲在遼抗俄陣亡靈柩已運回籍奉領日命謹擇於國歷六月廿日題主廿一日成主廿二日發引先父生前交遊甚廣或係知交或屬袍澤或情屬師生或誼關姻婭或爲長官或爲部屬不孝等年齡沖幼多有未識誠恐訃告不週特此登報聲聞 孤子鐵錚泣血稽顙 功服弟長焜泣稽首
通信處 鐵嶺火神廟街東頭魏宅治喪處

駐遼萬國儲蓄會廣告
萬國儲蓄會是有獎儲蓄每月開標一次歷來在上海總會舉行本月分十五號星期日十六號開獎
特獎金額已增至四萬九千餘元之多
得中頭獎二千元者準有四十九個
得中二獎三百元者準有四十九個
得中三獎二百元者準有四十九個
得中四獎一百元者準有四十九個
此外尚有末獎及副獎
本會社有獎儲蓄機關中獎大額多洵屬獨一無二奪標之期已經臨近願入會者請速來加入本月分當有得獎權利其已入會者本月分儲款務於十四號以前繳納俾不失得獎之權利此布
詳章函索即奉
駐遼萬國儲蓄總會分行啓 遼寧商埠三經路

雛子窩分社啓事
啓者雛子窩分社爲擴充營業鹽通消息起見特在城子疃復東鎮方面設置代派處並委傳實賢爲分社記者兼理該處一切之事今後凡訂閱本報刊登廣告者請與傳君接洽可也

遼寧鐘樓南總商會北間壁三層大樓
九新電機整理洗染廠
△本廠專染綢緞 △呢羢毛羽葛緺
△無論整疋衣片 △洗染如新無異
△精洗洋服大氅 △草帽呢帽皮張
△均用德國顏料 △色光特別鮮艷
△定價格外低廉 △限日交件迅速
△承蒙諸君惠顧 △不勝歡迎之至
注意 ▲特聘京申織補技師價廉工美▼

新開
住遼寧省城金銀庫大街
九華綢緞商店開幕大減價
新到綢緞大減價一律八扣(五月十號起)
開幕紀念 歡迎主顧 優待外埠 郵資免收
惠顧幛料 幛工奉送 評較有虧 保管退換

中國官公署指定
大連市山縣通七七號地
金華號
電話七九六四番 振替一五九八

積零錢 成巨款 既得獎
又還本 并獲利 兼分紅
章程函索即寄
中法儲蓄會遼寧總分會啓
大西門外電車道西門牌一一八號
中國電話一六六五號
電報掛號〇五五四號

時髦
近來北平天津上海各繁華區域婦女界時興一種
長墜鈕子
大花扣子
眞是美麗雅緻燦爛輝煌本號現在運到多種
各式各樣應有盡有歡迎參觀
注意 本號代售 治風濕骨痛的良藥 茯苓精
瀋陽大西門裡北路 綺華行謹啓

濟南讓防交涉決裂
因韓復榘要求條件之苛重
晉軍決開始總攻擊
濟訊韓已有決意投誠北軍說

（北平十二日電通電）閻錫山因韓復榘所提之讓防濟南條件對於苛重似已決意中止妥協交涉在平原召開山西派最高軍事會議協議對策結果決行左記二項中之一事

一、山西軍一部維持包圍濟南之現狀其餘山西軍向徐州方面策畫進出

二、期以武力奪取濟南先向居住濟南外僑要求退出避難

【北平十一日電通電】韓復榘對于山西側讓防濟南交涉竟致決裂兩軍再度開始砲火惟韓復榘所提要求條件有自膠濟路周村至青島間保持韓軍地盤山西側不能承認其要求結果濟南仍瀕於危機

惟據可靠方面消息山西軍結局採取第一案實行進擊徐州

（濟南十一日商通電）閻韓兩者間之濟南讓防交涉双方主張有多大懸隔致呈停頓閻錫山對西北軍均衡上他日有喪失發言權之虞極度焦慮結果竟決行再度開始濟南總攻擊

【北平十一日商通電】山西軍右翼三師由東阿方面渡過黃河于十日在距濟南二十華里之地點與韓復榘開始衝突左翼之四師亦由齊東青城方面渡過黃河向濟南開始進擊

【濟南十一日聯合電】韓復榘日昨（十日）與山西軍參謀長吳某會見折衝之結果竟決意投誠反蔣軍因之關于將來地位地盤軍費及其他事項爲與在平原之閻錫山交涉特派代表與吳參謀長同車於同日（十日）午後四時離濟赴平原

何鍵免職說

北平訊、據今日電通社接南京急電稱、南京政府自接到何應欽報告『何鍵此次放棄長沙、係與桂軍另有妥洽、應速免何鍵本兼各職、并下令通緝嚴辦』云云後、即開中央緊急會議、結果決下令免去何鍵本兼各職、並聽候查辦、此項議決案當即電蔣介石請示、蔣已允准照辦、

新葡使在澳門逝世

北平訊云、葡使館消息、新任駐華葡使、巴西其河氏、於履新途中、死於澳門、致死原因、探聞係因巴使年事較高、今年約五旬餘、身體甚胖、此次由葡啓程時、即覺天氣酷熱、嗣乘輪行經馬來時、該地之熱過異他地、巴使遂以致暑疾、嗣於本月四日下午四時左右、輪抵澳門時、巴使突患心腸炎遂急由巴之夫人及駐澳門總領事等護持之下、舁德領署、趕即延醫診治、至五時左右、巴使遂已不治而逝世、當由澳領館報告、向葡使館報告、葡使館據電後、當於翌日急電葡政府報告、至巴使屍身、現正由巴夫人料理一切、北平葡使館事務、在新使未來華以前、則仍由代辦費布德代理一切、巴使館耗傳來後、中外人士甚爲哀悼云、

討逆軍總部移徐州
在濟南中央系分子南下

【濟南十一日聯合電】據韓復榘軍側發表在青城方面兩軍有小衝突韓軍接勝前進十華里但現在濟南除韓復榘軍一派外中央系分子陸續離濟南下駐本埠之討逆軍總司令部亦遷移徐州賀耀祖已任徐州行營主任離濟赴徐

日陸軍節減經費案

【東京十一日聯合電】陸軍省根據大藏省提示之節減案總額一千五百五十餘萬元連日調查結果十一日午后開省議協議大體按大藏省案節減爲絕對不可能之事除按左列方法採非常手段別無他途

一、本年度動員計畫一切延期

一、停止諸演習在營兵早退伍二三個月

但上項事危及國軍基礎爲重大問題斷行困難然此次節減爲因國庫歲入不足之故故陸軍方面亦不得不籌畫與大藏省要求額接近之金額於此情形下陸軍首腦部非常苦慮果出何等方法惹人注目

行政院組織修正之條文

寧訊云、行政院組織法、於民國十七年十月二十日公佈後、迄今一年半、中間因種種變更、該法已有修改之必要、行政院會屢次呈請政府轉政治會議、請求修改組織法、按行政院原有組織法第一條、行政院以內政外交軍政財政農礦工商教育交通鐵道衛生等十部及建設、蒙藏、僑務、勞工、禁烟、五委員會組織之、惟勞委會迄未成立、而僑務委員會改隸於中黨部、軍政部之海軍署十八年間改署爲部、直隸行政院、故該院組織法與現行制度不符、此由該院呈府鑒核修改、文官處提出國務會議後、決議送政治會議、經該會決議交付轉立法院審查、最近政府公佈訴願法、以行政院爲最終決定機關、凡不服部會及省市政府之處分者、依法均得向行政院提起再訴願、惟該院自成立以來、事務日見殷繁、原有職員已覺不敷分配、現在關於訴願之案件、源源而來、將來必定有加無已、而處理此種案件、依照法定程式較之普通事件手續煩重、且須通曉法律人員承辦、方能勝任愉快、而該院組織法第五條規定秘書處秘書六人至十人、科員十人至二十人、第七條規定政務處參事四人至六人、科員八人至十六人前項員額、業已各有職掌、工作亦忙、此次驟增訴願事件、該院認爲必須增員分担、否則其勢不免積存愈多而處理愈難、一面又因參事秘書地位較高、不能擅議增設、而科員僅限於委任職、又恐俸給微薄、難以羅致相當人才、且範圍狹小、考績較爲優異者、無可進升之階、亦不足以勵績能而昭激勸、基於上述原因、該院擬請援照文官處修正組織條例成案、（修正條例第五條第七條文書印鑄兩局、均規定科員十人至二十人、或爲任委任）、提請將該院組織法第五條第三欵、及第七條第三欵修正爲『科員十八人至二十八人委任或荐任』共計增加科員四人、該項修正案呈府後、經轉立法院審議、由立法院法制委員會、合併前兩項修正草正、交委員羅鼎作初步審查、羅委員審查後、已將行政院組織法、第一條加增海軍部加於軍政部下、并除去僑務及勞工兩委員會、第五條第七條關於科員之增加及改任、依照行政院所擬辦理、并於第八條、政務處掌理事項、第四項增關於訴願事項、該二條正草案已由羅委員於十一日之法制委員會第六十八次常會報告、經到會各委員略加修正後通過呈報院長、下次立法院大會時、尚可照修正案通過、過再由國務會議公佈之後、行政院即可依照新組織法增加科員云、

蔣介石赴漢

（南京十一日電通電）據國民政府非公式發表蔣介石由徐州乘飛行機赴平漢線遂平預定本日（十一日）抵漢口

勞動組合法案問題
安達內相固持提出議會

【東京十一日聯合電】對政府勞働組合法案前五日東京商工會議所倡反對第一聲九日關西實業家開反對協議會遂起全國反對運動之情勢加以與黨一部倡尚早說以致陷政府於苦境而無產各派一變微溫的不滿態度顯露應援政府之奇現象內務省社會局駁斥實業家之反對言明該案係根據社會政策審議會之答覆案者字句縱可修正內容不能修改安達內相亦主張强硬謂必作下屆議會提案

若槻抵京期

【東京十一日聯合電】若槻全權一行預定十四日由上海出發十七日抵神戶十八日午前八時三十分抵東京

張會詣抵平

【北平十一日復旦電】張會詣因向閻報告防務情形眞（十一日）午抵平今明日赴平原謁閻即回防

統帥權問題已解決
日政府側已樂觀時局

【東京十一日聯合電】關於財部海相之進退政府有左項見解統帥權問題發生於海相離國中且軍令部之强硬意見僅爲一部策士煽動之結果考諸憲法條章及軍令部條令無何理論的根據兵力量決定權絕對在於政府今後倫敦條約雖諮詢樞府但政府與新軍令部首腦者之間國防計畫及統帥事項意見完全一致故樞府如無陷財部海相於苦境之事態當然問題從此完全解決海相辭任政局不受影響

大冶附近土匪猖獗
日艦鳥羽赴冶任保護日僑

【上海十一日聯合電】據大冶來電在大冶附近自六日以來土匪猖獗人心異常動搖駐鄂城而之二師爲防衛武漢撤退結果居住大冶之日僑向駐漢日總領事請願派遣日艦警備九日由九江軍艦鳥羽遡江抵大冶

中央軍已佔領許昌

【漢口九日復旦電】何成濬陽（七日）晨親赴許昌南關督師張維璽部全部擊潰許昌自樊鍾秀死後內部紛亂王泰投誠許昌陽（七日）完全佔領庚（八日）進攻和尚橋

內戰前途形勢悲觀
將發現恐怖時代歟

（北平十一日聯合電）現在平漢隴海津浦各路戰事數日來殆成爲休戰狀態此間反蔣軍側專事充實平漢線方面防備將與廣西軍相呼應有策畫挾擊武漢之作戰襄者改編之萬選才軍與孫良誠軍主力已向許昌方面集中其後續部隊之孫連仲軍六萬亦由陝州陸續進抵前線在隴海線上之中央軍現在由歸德亳州考城之三方面受反蔣軍之包圍漸次感多大壓迫結局對于河南山東方面作戰轉取守勢頗爲明瞭事實大勢上觀察今次戰事不論南北兩軍之局部的勝敗如何中央政府側已暴露解決軍事策之失敗甚爲明顯一方反蔣各派之利害亦有錯雜且因湖南福建雲南各地方蜂起雜牌軍與黨部之策動事態惡化今後時局有現出全國的恐怖時代之形勢

宇垣陸相辭職傳說

【東京十一日聯合電】宇垣陸相病狀近已恢復至可以出院之輕勢但陸相縱能出院以病後之健康狀態能否處理堆積如山之重要政務政府亦有相當憂慮適陸相最近對濱口首相有表示辭意之事實首相當時陳述目下政府對軍令部事件之政府立場對陸相極力挽留但陸相辭意堅決近日即將決行辭任後任者前內定爲畑南兩氏因畑關東軍司令官前日逝世故當局諸南次郎大將繼任溝口次官會以視察射擊演習爲名赴朝鮮與南大將會見數次陳述此間消息

江南晚報停刊

【上海十一日聯合電】日人山田純三郎所經營之漢文報江南晚報因有反蔣的態度受國民政府方面之壓迫自本日（十一日）實行無期停刊

寧傷兵掠奪

【南京十一日商通電】在寧南軍之負傷兵約二百餘名十日晚因警備薄弱各携手溜彈襲擊商店肆行掠奪即時被警備隊所鎭壓

日政府對樞府方針

【東京十一日聯合電】政府今後傾全全力圖謀通過縮軍條約案如樞府內閣採取之暗中諒解運動一切避免堂皇披瀝所信說明一切條理請求諒解之方針萬一樞府以此爲政爭工具或爲感情所制或有故意企圖否決條約案之情事斷然不辭正面衝突依此結果爲政府更作反對上奏之大覺悟是項態度已經決定

列寧與甘地（二〇）
階級鬪爭與道德

關於倫理道德、列寧所具概念、亦全屬隸於布爾希維克主義治下之政治的利害、彼以大膽態度、敢批評道德的自由理想之理想爲無價值、謂爲『自由乃爲有產者之僻見』、列寧易發如詞句、以人數僅通軍隊間諜與獄拷問者等所獲挺之執政權而始能參加革命再生之觀念使之墮落於其觀念中宜有最粗笨之形體、彼代日昨之『徒刑』以今日之『徒刑』、又代俄帝之『秘密警察』以布爾希維克之『特別警察』、緣彼以爲對於向來被抑壓且剝奪權利者

非烈布米拉原著　邱佳意譯

予以自由、不曾新作抑壓且剝奪權利、夫共產主義國家須依於力監獄殺首豪、及廢止言論出版之自由、又依所有物質的精神的恐嚇而導引之、

關於此點、波蘭革命家克拉日烏斯基所傳之曾當一九〇七年倫敦會議時列寧之發言詞句、殊有興味、據云、當時食餐中、忽然發生是否孟希維克與布爾希維克到底能維持協調之爭議論、在席一人站而陳述意見、謂爲布爾希維克與孟希維克之兩主張間、雖大有差異、然在此兩黨間之溝上架橋以結合兩社會主義者、殊似非不可能事、列寧一二分鐘沈默聽論後、徐以彼持有之微笑答曰、『豈有要傚西歐前例之理耶、余關於與反對黨之妥協、僅不過認識一方法而已、應可破碎須相破潰手』、然此項詞句、殆亦不帶與舊心氣、克拉日烏斯基聽之感動銘胆、蓋其生涯須臾亦不能忘却云、

革命後未幾、列寧離任中、人民委員會開會決議廢止克倫斯基所作之軍隊內死刑制、列寧聽此消息、大形興奮、怒曰『誠爲狂氣、廢止死刑、則依何法而能實行革命乎、諸君豈信非定死刑制而能全滅敵手乎、除此以外、果有何法耶、監獄耶、當兩政黨相互期勝利之內亂時代、又誰恐怖監獄乎』、

卡米泥厄夫向列寧說明以此罪不過對脫走兵之廢止死刑問題而已、然列寧依然續言曰『此非錯誤乎、詢爲不可允許之缺點、不曾和平論者之說夢焉』、列寧力言主張此項法令應即時廢止、結果、雖未至撤回該法令、然確決計將不顧該法令、而暗中尚執行死刑也、

布爾希維克統治之初期、即反對克新關猛烈攻擊蘇維埃政府時代、列寧每有機會必大呼絕叫曰『對於如此明黨之運動果迄何時不願斷念乎、是呈何狀、諸君是否均知曉之、於如斯狀態之下、執政權及其他、豈有何等分別耶、又豈能說執政權乎、

會際於起草檄文、突如議論百出、彼時列寧所發之詞句、誠表現對無制限的恐怖主義見解之特色、此問題不外以無論誰若暗通敵方、則即應處死刑之一條項、是否挿入對民衆之布告中等情之論議、爲社會革命家又當時任爲蘇維埃政府一員之叔典堡、以該詞句恐傷檄文之感情的効果爲理由、竟爾强硬反對、列寧對之言明曰、『唯其反對、是誠爲革命之感情的効果、然而、未知君果甚信非依狂暴恐怖主義而能博得革命勝利乎、抑不信歟』、（未完）

中央軍遡江

【南京十一日電通電】出征廣東中之朱紹良第六路軍及毛炳文第八路軍日昨（十日）由海道歸還南京本日（十一日）午後全軍分乘輪船九隻離寧遡江赴漢口該兩軍兵力約有一萬二千人該軍抵漢後之武漢中央軍約達五萬餘第六路總指揮朱紹良因病留滬由毛炳文統率兩軍遡江

濟南日僑已準備避難

【濟南十一日電通電】居住濟南之日僑準備避難事宜已經完竣何時發生事變毫無障礙

菱刈大將離台

【臺北十二日電通電】新任關東軍司令官菱刈大將于十二日午前七時二十分離台北由基隆乘大和丸赴任

溫壽泉抵津

津訊云、溫壽泉氏昨自德州返津、記者訪晤於某飯店、據談津浦戰事頗順利、濟南三二日內可下、閻總司令日內將返石家莊、平漢線蔣軍因湖北吃緊、大約張桂軍進至漢口後、即轉向南京進攻、隴海線蔣軍、因鑒於各路軍事不利、近日亦有大舉退却模樣云

津浦前線軍事進展
反蔣軍將會師進攻徐州

北平訊云、第二方面軍軍長王鴻恩、八日晨八時自鄭州乘平漢特別快車北上、今日下午十二時三十分抵平、記者當赴車站訪問、王即在平漢路警務第一總段辦公處內接見、談述前方各路戰況、特紀其所談於左、余奉馮總司令電召、於本月三日由洛陽到鄭、並親赴前線視察、最近以隴海平漢兩路均有進展、余遂返回鄭州、面承總司令因有軍事計劃、須與閻總司令磋商、派余前往平原、昨晨八時離鄭北上、過石家莊時、閻總司令尚未回石、故來北平定今晚（九日）四時搭乘平津車赴津、轉往德州寧軍於上月二十三日進攻蘭封考城失敗後、即集中野雞崗柳河歸德鐵路線附近、在鐵路附近搠成散兵壕其正面主力、計有劉峙、顧祝同、陳繼承、陳誠、熊式輝、劉茂恩等六師、馮總司令三十日到開封後、即召集徐永昌、鹿鍾麟、孫良誠、宋哲元等會議、三十一日拂曉下全線總攻擊令、徐鹿均上火線督戰、第一次主力戰在內黃集車站、寧軍方面、係採波浪式攻擊、其攻擊極猛、寧軍督戰隊、用手提機關隊督進、故前鋒軍隊、祇能進前、不能後退、因此寧軍多被俘虜、此次兩軍之攻擊、多在夜間、陣地僅隔十餘里、一日夜內、我軍宋哲元部衛鋒隊、向野雞崗寧軍陣地衝進、其攻法一手執大刀、一手執炸彈、兩足匍匐、爬至壕、先發手擲彈後用大刀砍、至天明始返回自己陣地、故寧軍被刀傷者甚多、最前線戰溝內死屍堆滿、血漬三數日不乾、腥臭之氣、觸鼻欲嘔、五日夜內十時、我軍全綫總攻擊、向野雞崗節節進迫、至六日晨將野雞崗車站佔領、當我軍進攻時、寧軍在戰壕內殊死抵抗、一時手擲彈手槍砲彈齊發、火光燭天、殺聲震地、至天明、寧軍始向歸德敗潰、我軍並在陣地設有炸彈網、其作法係用手溜彈數百個、埋於壕邊、並設有一引線、寧軍進至距離一百米突附近、即發動總機關炸彈齊發、一時寧軍斷臂折足、死屍遍地、寧軍主力既受重大打擊、前敵總部、已移至楊山、同時向歸德退却、目下我軍陣綫、已展至柳河附近、左翼爲石友三第四方面軍、右翼爲孫殿英第五路軍、對寧軍取弧形包圍、鄭大章騎兵、確於上月廿九日進至馬牧集、奪獲寧軍飛機十二架、統觀全局、寧軍精銳、已損失三分之一、決無反攻力、且左翼方面寧軍、爲馬鴻逵陳調元兩部、決無作戰能力、日前劉春榮部兩營、將陳部一旅在考城東南衝散、齊李兩旅長、勸其歸降、張李爲齊舊部、不難就範、統觀全部戰局實可樂觀、自作戰以來、蔣軍利用飛機轟炸、在鄭汴兩地投擲炸彈、人民死傷甚多、無日不在恐怖期中、前日（七日）寧機四架、駛至開封、向城內擲下炸彈十五個、在鼓樓及省政府前街、炸死人民四十八人、寧軍此種殘酷手段、豫民恨之入骨、鄭州方面、寧機已少前往、因鄭州附近裝有高射砲三十餘門、馮總司令行蹤不定、每日晚間必回鄭州、每日晨間、或赴隴海、或赴平漢前方督戰、視何方戰事緊急而定、馮晚間即宿碧沙崗烈士祠內、該處裝有電話、可隨時與前方通話、余在鄭州、曾晤馮總司令、總司令謂現前方軍事、節節進展、我方尚有預備隊十萬未加入作戰、預計一星期內可攻下徐州、孫連仲劉郁芬之後方預備軍、現在洛陽一帶集中、寧軍在隴海路軍隊、自改守勢以來、平漢線突向許昌獨攻、何成濬親督王金鈺、徐源泉、趙觀濤、蕭夢齡四師北攻、五日夜內、徐源泉一部進至許昌城東、我軍張維璽孫良誠部、突出將徐部包圍、立時解決三團、現在寧軍已向臨潁退却、我軍在許昌南二十里大石橋、自戰事發動以來、寧軍死亡在三萬以上、俘虜約兩萬人、飛機及軍械損失亦鉅、蔣介石雖圖反攻、但因兵力薄弱、或難收效、馮總司令俟津浦線會攻、韓復榘現已派代表到鄭、向馮表示悔過、馮亦首肯、韓部解決、當不成問題、余俟謁見閻總司令後、即返鄭州云、

桂軍入湘作戰計劃

香港訊云張桂聯軍此次全部入湘、實欲謀湘桂贛三省大聯合、分兵直取武漢、九江、南昌、以襲寧皖鄂之寧軍後方、會合閻馮大軍、以收復南京爲第一目的、根本肅清蔣氏嫡系部隊爲第二目的、查其入湘後、已將各部番號任勝從新編配、各情已誌前訊、但張桂軍目前軍事所取策略、道遠時阻、未聞鮮知其詳、據某方面確訊、張桂軍自分東西兩路進攻贛湘後、東路前敵總指揮張發奎率五六兩路軍、已由攸縣向醴陵前進、此路祇以張氏所部五路担任、其餘六路指揮官周烱、統率之第八軍全部約八千餘人、由攸縣進至上石地方、因西路軍尚未趕到、張氏特令周部由上石斜趨醴陵、復西進祿口、掩護西路軍、進攻長沙、俟西路軍全部進抵南岸時、周部即沿株萍鐵路、與沿鳳嶺兩進之張部、會師於萍鄉、抵萍鄉後、分左右兩路推進、左翼由周爛所部、由萍鄉向萬載前進、沿上高端州而進迫南昌、右翼由張部及桂軍第一二兩師新喻臨江豐城會攻南昌、其時教導師、向宜春前進、沿分宜東路前敵總指揮部即暫設萍鄉、殿後指揮、至於西路前敵總指揮白崇禧、自率第一二三四各路軍先後、集中郴陽後第一路軍黃紹雄部之十五軍、確已進至大營以上、第二路楊騰輝之第七軍、尚在粟木、其餘第三第四兩路廖磊李品仙部之湘軍、已在郴陽集中、第一路黃紹雄部於二十六日已由大營進至衡陽以上、即達衡山、其餘各路亦同時前進、預料在三十號以前、該路各軍必可集中長沙、聞白崇禧計劃、俟西路軍完全抵達長沙後、再察東路軍進攻南昌佈置如何、兩路軍同時向前猛進、雖不能於蒲節前分別進抵目的地、亦決限於舊曆五月初十以前、各照原定計劃到達云、

川省天池會議閉幕
將另定地點再開會議

成都訊云、轟傳一時之天池會議、現已閉幕、據茂安確訊、此次與會人物、劉湘代表爲唐式遵、劉炳勳、同行有軍部參謀長袁承五、顧問張必果、林碧珊、顧仲鯽等、楊森親身出席、同行有軍部政訓處羅象翥、副主任周曬民、旅長雷炎廷、葉讚、陳杜雲等、羅澤洲、偕其參謀長李純中親到、李家鈺派參謀長馬光爲全權代表、謝德堪委託羅澤洲爲代表、劉文輝亦派有代表王某洽、但未正式列席、初擬有草約八項、因劉湘李家鈺陳鼎勛未親到簽字、遂未發表、聞此次重要協宜、爲秉承中央意旨、撲滅反動、晉現全川統一、並促進全國統一、楊森表示、本人發起此會、一方爲應付環境以圖生存、一方請求解決該軍防地輸糧、要在川省有飯吃、出川有路走、并無其他奢望等語、各方對此問題甚爲注意、楊森川邊防司令之新命、原擬取道綏定出川、聞因鄧錫侯田頌堯爲劉存厚又派代表到滬接洽、願與閻湘携手、東北局勢因此爲之一變、各將領之意、另定地點、再開一度會議、邀李家鈺陳鼎勛由楊森負責、擬俟劉湘病愈、親身列席、將前議協約及各項重要問題、徹底解決、以鞏固川局之新局面、此項辦法、已託唐式遵劉炳勳兩代表回渝轉達、天汝褽山環繞、風景宜非、有高約數十丈之瀑布、有聲若音樂之洞天、各將領代表於台議閉幕後、或泛舟瀏覽、或登山遊獵、頗饒餘興、楊森偕其夫人試用唐式遵新購之雙筒獵鎗、所獲禽鳥不少、尤爲高興云、

濟南火藥庫爆炸訊
巨聲震天地湖水汎濫
毀房數百間傷人甚多

濟南訊云、內城大明湖畔彈藥庫、一日晚突然爆炸、聲如霹靂、當時在晚間、莫明眞像、一時全市驚疑萬狀、今日特將所聞經過情形、述之於左、

▲彈藥庫地址及歷史 濟南城內大明湖畔彈藥庫凡二處、一在北極閣之西向東、一即在北門、（北門爲水門終年不開、上有標額曰滙波）之迤東、即肇事之處、號稱東庫者是也、房舍不多、內儲已廢之彈藥、有山東警備第一旅第二團三營十一連兵士一班、駐該庫作衛護、外有看庫之庫兵二人、此庫之迤東、爲小北門、（早已堵塞）又有水月庵、有城內第二公安分局第三分駐所、有警察十二人、該兩處彈藥庫本屬新城濟南兵工廠所轄、前日總指揮部軍械庫、以庫無所存、濟季舊彈藥鉛丸極多、既未加銷毀、又無處存儲、遂商於兵工廠、假得該處存儲、據聞共存儲舊黑彈藥一百萬磅、槍彈鉛丸三四十萬粒、地雷二十餘個、避雷砲彈數目未詳、

全市戒嚴 一日晚八時點四十五分、天空陰霾、日色無光、突然城之北部、火星亂迸、繼之以巨聲轟然、有若霹靂、全市屋瓦震動、一時濃烟如雲、扶搖直上、狂風驟起、不旋踵間又砲聲隆隆、凡十數聲、街上人衆疑大禍之將臨、紛紛竄逃、商店亦全體閉門、並雜以婦孺哭喊聲、秩序甚亂、數分鐘後、警備司令部查知係彈藥庫爆發、惟尚不知有無奸人在內、遂下令特別戒嚴、所屬警備旅軍隊、公安局警察、全體出動、斷絕交通、東城軍警以地址距彈藥庫太近、爆炸後不知眞像、甚至有臥地擊槍待射者、形勢之嚴重、殆所未有、（九點膠濟路三次客車到濟、旅客下車、以街上不能行走、均在站上露宿）、此時警備司令施中誠、率部馳往肇事處查看、並彈壓秩序、公安局長李鉞、亦率消防隊保安隊赶到、撲滅餘火、總指揮部參謀長闞爾康、濟南市長趙經世亦到、查看後、當派人守衛、肇事原因難不明、以彈藥庫庫官王克銘太 失檢點、當將其看守、

佈告安民、自八點四十五分爆炸、約至十點許、始整理明白、街上情形稍見緩和、警備司令部公安局均有佈告安民、惟至時已入常時之戒嚴街時間、街上早無一人矣、警備司令部佈告云、爲佈告事、本日八時、忽發轟聲、係北極閣東子藥庫所儲彈藥、因氣候燥熱爆發、並無別情、合亟佈告、仰商民人等一體週知、無用驚慌、此佈、司令施中誠、

損失情形 今日(二日)肇事所在正由軍隊整理、並調查損失、夜間所爆炸者、祇爲火藥彈彈等物、地雷二十個、幸未燃着、否則更不堪設想矣、計城牆檢藥庫房舍均炸毀無存、城牆亦塌陷約三丈、已堵塞之小北門亦震開、迤東之水月庵房屋亦震倒、彈藥庫衛兵死二人、重傷七人、庫兵死一人、聞是晚在屋內睡臥者均炸死、甚有屍身遠擲、尋覓無着者、在屋外者多未遭却、水月庵警察共十二人、除四人有勤務外、餘八人在屋內全被傷、藥庫迤南有白衣庵、亦有人重傷、又有附近歷山街王氏婦二十一歲、生子尙在抱、是夕竟爲來砲轟去雙腿、小兒亦將頭顱、去一半、母子均不及就醫而死、凡彈藥庫附近如北極閣街、歷山街房舍者倒塌十之七八、所存僅堅固、尙有少許、他如張公祠、三公祠、滙波寺街、賀勝戰塲、秋栖閣一帶、所毀房舍極多、不下數百間、驟傷人亦不少、惟倉卒間尙無詳細調查、聞當轟震時、湖水爲之溢出岸上、惟滙波樓與彈藥庫相距不過五丈、竟安然無恙、亦一奇也、今日省政府總理紀念週、代理主席朱熙報告此事、並云對於被難及受傷者、決定加以撫恤、將由省整委會辦理、詳細辦法尙未規定云、

爆炸原因 在肇事之當時、有人疑爲敵人所爲、現已証明不確、至究竟因何而起、傳說不一、尙難斷定、在塲者非死即重傷、無法詢問、有人謂該火藥歷年既久、本應消毀、因用於戰事雖不堪用、設保管失愼、爆則有餘、該火藥均盛鐵箱內、箱壞又加以木箱、木箱又壞、現多用蔴袋裝置、蔴袋舊者雖不妨、最忌會經盛鹽者、因火藥遇鹽必炸、此類蔴袋未必無盛鹽者、此其一、有人謂守衛及庫兵十數人、數既衆、未必無嗜紙烟者、遺火肇禍、此其二、又有人謂火藥保管、遇天熱至某種度數、則須澆冷水、責在庫兵、近日濟南氣候燥熱、庫兵或以是日爲舊端午節、醵金飲酒、忘却澆水、致而爆炸、此其三、以情形推之、或以後說爲近也、

朱德已脫離紅軍

汕頭訊云、紅軍第四軍朱毛匪部、及金鼎漢部叛兵周韋等部、一據贛南、一竄閩田、與粵省東江上游及蘭梅各縣、極有關係、朱毛周韋除外、尙有閩邊永定平和饒熊之匪共、及豐順五華李古之匪共、皆足爲潮梅今日心腹之患、爰將最近半月來、閩粵贛邊情況、摘錄報告於下(一)會窮、朱毛匪部自五月二日集於會昌筠門嶺、聞因去歲攻梅縣失敗、被共黨僞中央開除朱德黨籍、故朱德已脫離紅軍關係、沿川靑天白日旗、惟兵士臂上仍然緊紅帶、頭上戴灰布軟貼軍帽、此次到贛邊、尙未殺人放火、並在筠門嶺佈告安民、令商店籌餉、初則三千元、再兩日要六千、再兩日又要一萬、商民知彼不懷好意、果然一星期之後、向各商店索槍、甲種字號要十桿、乙種六杆、丙種四桿、商民無鎗可借、彼則變通辦理、借銀替代、每桿一百六十五元、商民因此完全逃逃、武平城內居民、凡中人之家、皆遷到粵境閩贛邊境、市面蕭條、小圩墟已無人買賣、朱德近在會昌興工拆城、並向各股商借餉、拘富農幾近二百人、八日有一部匪軍到興寗羅崗、興寗縣長分電汕省告急、外間遂風傳興寗失守、駐梅縣第八旅派廖起榮營開往防堵、朱毛退去、十四日又突由尋鄔侵入平遠東石、平遠縣長羅駿超探報匪軍約二千餘、縣城警隊力薄、急退出城、紮於離城十五里之高崗上、城中居民、紛紛遷避蕉嶺興寗、十五日羅縣長探得朱毛匪軍實力不充、即率警衛隊回兵迎擊、詳情如何、言人人殊、(二)汀州、第十二師金漢鼎部叛兵周志羣韋杵兩旅、受人唆使、在閩贛邊境叛變、由江西瑞金石城竄至閩西汀州爲根據地、收編土匪散軍、外間傳周韋竄向粵邊者、並非事實、近聞周韋兩部、分竄寗化淸流、欲乘機竄伺閩北、延平盧興邦師長、近特調陳 榮標團駐 於建寗將樂、防周韋從歸化寗化侵入閩北、周志羣部第六十八七十二兩團、約有三千人十二日入駐寗化、駐城隍廟關帝宮、有步槍二千餘桿、迫擊砲手機關槍均齊備、子彈亦充足、永安寗洋方駐之匪軍某(郭鳳鳴舊部)團、有一部亦投周韋、盧興邦在閩北積極佈防、十四日周志群在寗化之兵、突撤回汀州、外間所傳周韋侵南雄韶關及大埔之說、絕不可信、周韋與朱毛亦不相聯合、且互相防禦、(三)閩南、共產黨紅軍鄧營、湖南人、年廿餘歲、四月卅日竄擾大埔縣城、被梁若谷一擊潰敗、該股匪共在大埔敗後、七日再擾平和縣太廬溪、被張貞駐平和軍隊陳志大營擊潰、斃匪卅餘、生擒十餘、獲槍十餘、十二日平和象湖山長樂一帶、陽育廷駐軍與紅軍再戰、約四小時、在小廬溪過去五里地方將匪包圍、繳獲長短槍七十桿、俘虜卅餘名、現正在搜擊中、(四)豐順、紅軍李明光、五華土共古大存、有匪約千餘、本月曾陷五華梅林鯉魚偈安流、梅縣毛維壽旅長派十五團田國璋營往剿、老虎石雙頭下據人民亦武裝助軍勦匪、田營長率同五華基幹隊由溪後渡河向黃坑散坑前進、攻老虎石李古共之正面、第七區鯉魚江警隊在錫坑集合、由鯉魚江反攻安流、大田武裝民團由周江前進、攻匪之背、十二日三面將李古共匪包圍、血戰一晝夜、生擒匪長官一名、斃匪長官四名、斃匪二十餘名、傷者極多、五華八鄉安流老虎口恢復、陸豐陳營亦繞道羅逕塲馳至、現古李已退入豐順山中、

何其鞏抵平

北平訊云、第二方面總部秘書長何其鞏、日前偕同總部外交處長唐悅良由開封來平、何此次來平任務、未向新聞界宣露、聞日內卽返開封、

錦縣
自團衛隊長人選

本縣治安會議表決之城廟自衛團、已就原有自衛團、加以擴充、地方紳商各界、公舉趙香圃爲隊長、呈請縣政府正式加委、趙君數年前曾任救養工廠長、暨城廟區保長、關懷地方熱心公益、公民屬望、此次出任自衛隊長、均表歡迎云

飭查禁無故放槍

本縣政府主席谷金聲、以夜間時有無故鳴槍者、實足以擾亂聽聞、影響治安、昨特令公安局、飭各分局各分駐所、嚴予查拿、依法重懲、以免居民一夕數驚、倘再遇有無故鳴槍之家、疎於查拿者、卽將該管警官是問、並予記過云、

成德校開語言會

錦邑成德女子中學校、陶傑人校長、不特注重課程、並注重學生在社會服務之常識、故該校小團體之組織頗多、近復組織學生語言練習會、於昨星期六下午四時開會、先期邀來賓參觀、復請趙昂靑女士、朱佛東、劉雄飛學士、爲評判員、其演說題目甚夥云、

開魯
楊世印興學蒙獎

本邑士紳楊世印係屬回教、然對於公共道德之事、無不盡力倡辦、久爲一般人士所欽佩、去歲春捐城基若干、建造教室八間、需欵一千五百餘元、後立請爲第三小學、如此熱心興學、誠屬可嘉、由教育局長崔秀峰請縣政府實地勘查、轉省政府覈核在案、近奉省政府令按褒獎條例第五項、獎與四等獎狀、並由湯主席親題嘉惠士林匾額一方、以示褒獎、本月六日縣主席派代表張承審 各學校及士紳、公送匾額、並有地方紳商公製錦區五方、亦同時送至、縣眞校招待室懸匾、並由楊氏備辦鉛筆紅格本算草等、分贈男女學生、觀者達千餘人、誠開邑未有之盛舉云、

訥河
慰勞會結束捐欵

去冬中俄失和、陳兵邊境、本縣農商各界、以軍旅健兒、爲國宣勞、日處冰天雪地之中、情殊可憫、特推舉萬興泉經理汪永芳等爲領袖、召開軍士慰勞大會、募集捐欵正在進行之時、而交涉告成、所募之欵、僅付廿四旅陳傷士兵大洋六百元、現在該會因軍事息止多日、前欵餘未用了、應即發還而未收者即作罷論、以資結束云、

商團另築新居

本縣商會、向練有商團四十名、住商會院內、兼司消防事宜、邇來因地方發展、會中屋宇不敷佔用、經會長趙潤身、副會長孫作林藉翰臣等、開會提議、在該會西牆外、另建磚平房七間、作爲商團住所、當即表決通過、現已將料購妥、不日動工、約七月初旬、該團即可遷入新居云、

殺人犯殃及房主

縣城西門裡路西住戶、梅非氏之妻某氏、自被王連刺死後、因犯迄未弋獲、現聞官府、將伊租房何不取保、非令某找回王之房東某甲、拘押於獄、想該犯不可、查王住之房、與肇事地點相距甚遠、該房東對於房戶殺人行爲、在法律上能否負看護責任、記者無法律專識不敢臆斷、惟軍警密布、所司者何、可謂城門失火、池魚遭殃云、

外交通史
第二十一章 歐戰之影響 (二二七)

美國政府、於五月十三日發送左項聲明書于中國政府、

目下中日兩國政府間所折衝交涉之協約、有早晚成立之情勢、美國政府對中國政府即當豫先通告、中日兩國政府間所締結或方行締結之協約、並關於事業之約定、若對於華美兩地之美國國民條約上之權利、中國 共和國政治上及領土上之保全、並爲門戶開放策所周知之對華國際政策等有所損傷、則美國政府絕對不能容認該協約或約定、

同時美國又傳遞右項聲明書於日本政府、日政府於五月廿五日自發 的與華政 府交換公文、內容證明現當歐戰終熄之時、若日本有完全支配膠州灣租借地之狀態、則日政府以下列四項爲條件、即當還付該地於中國政府、其條 件如下、一、須以膠州灣爲完全的通商口岸實行開放、二、須從日政府所指定設定專管租界、三、各國若希望設立租界、則須另設定之、四、關於處分德國所 有之家屋 財產及其他、須在未還付該租借地以前中日兩國政府間實行商議、

中國側深信此項公文爲美國聲明之所致、日本興論、從而對於右項公文、不表善感、因不待論、日美關係、遂陷於危地、暗雲低迷、然而美國務省際於聲明 之附言、略謂 美國因歐戰有 許多困難 事件之遭遇、幾不遑在遠東試以重大爭論、故暫且 對於日 本在華行動、力避抗議、及其他積極行動、非俟歐戰完全終熄、一切國際紛議圓滿解決後、決無與日本提出外交上抗議之意志、從而美國政府暫以日本政府對華意嚮、就中關於門戶開放主義、與最近之對華要求、得其充分且完全之言明爲滿足、想右項言明記錄、將俟大戰終息後、對門戶開放主義、公然或暗中予以同意之列國、共同協力以處理日本對華侵害事件、所以不使事態惡化紛糾、且爲有効處理中國問題之良途也云云、美國之如此態度、使日本感覺不快、日政府頗待對美開諒解之機會、

中國於一九一七年三月十四日、向德斷絕外交關係、旋於是年八月十四日、對德奧兩國宣戰、以一切條約關係、及一九〇一年九月七日之議定書中關於兩國之規定、悉數廢棄、查中國之對德宣戰、美國慫恿之力居多、美國從其責任上以爲非使中國充實國力、且完成遂行義務不可、一面使銀行家爲借給資金方法、提倡組織新四國財團、他面決計予以政治的聲援、大統領威爾遜於一九一七年六月、勸告中國政府亟宜捨其小異而就其大同組織有責任一致之中央政府、然此項勸告、日政府毫無關與、是以頗爲遺憾、適此時歐州戰友諸國、均將派使謝美國之參戰、日政府爲特派使節、特派大使在華盛頓滯留中、與美國務長官藍森克屢次會見、交換意見、結果日本又確 認對華門 戶開放主義、美國亦承認接壤國日本之特殊利益、所謂石井藍森克協商成立矣、(未完)

●贈送黑鷄
●緊要聲明

啓者本公司、天津設立分公司、於五月二十五日、開幕大紀念、贈送黑鷄白鳳丸、

一萬盒

至六月二十五日爲止、豈知每日銷路外兼與外函數百起、竟超過原數如再繼續贈送、敝公司損失甚鉅迫不得已、向購者方面道歉—提前截止、限於國歷六月十五日爲止、外埠以郵局蓋章日期爲憑、過期無效、即不贈送了……仍按原價不折、不扣少分文不賣、莫失良機是幸—贈送

只限天津一處—他埠分行無效

定價 每盒四元 每打四十元 買一盒送一盒 買一打送一打 一月爲限

國歷六月十五日爲止

黑鷄白鳳丸贈送處
天津法界信昌里十三號
韓奇逢藥房無限公司
外埠函購由郵局將欵滙下原班函寄
外加寄費兩角

GAIL BORDEN EAGLE BRAND

飛鷹老牌煉乳

用最清潔及滋養最豐富的牛乳來製造行銷中國垂六十餘年固已馳名遐邇有口皆碑此煉乳向裝大小罐兩種現爲便利惠顧諸君起見又出一種中罐以應社會需求至品質之佳大罐中罐小罐三種絲毫無别各處均有出售隨意選購認明老牌謹防假冒

世界最新 婦女靈藥

調經種子 美容補腦 長生不老

女界福

活動電光影補助教授

最新技術的 教授法 養成 運轉手

短期畢業 學費低廉 專門職員 中國人才 認眞教授 嚴密訓練 注重實習 設備完善 官廳考試 保衛証券 介紹職業 作事無難 建設時代 莫此爲先

東北唯一職業學校

練習用各種汽車完全新式的

招取 新生 每月一號 日學部 夜學部 (章程函索郵票二分)

日華汽車學校 大連北大山通一四番地 電話二一〇六一番

吹毛求疵抑亦取汁捨糟
深不得淺不得
東北對青島行政

東北接收青島行政問題、據個中傳出消息云、當局因此頗處捲入兵爭漩渦、不無吹毛求疵之嫌、不欲爲此冒險的工作、雖然、由一面觀之、青島埠政收入較鉅、際此財政困難、東北對此亦不禁垂涎、大有深得淺不得之勢、爰是爲取汁捨糟計、擬以海軍任純粹治安之責、俾由埠政收入項下、撥得海軍經費、如是實屬最安全且有利、現在與彼方接洽中、不久或當有如何之解決云、

清匪計畫

全省警務處長孫旭昌、爲愼重地方、清除各縣匪患計、特與各科長科員視察員隊長等計議辦法如下、(一)清查各縣戶口、弭除隱患、(二)調查民間槍械、有無接濟匪人、(三)獎勵剿匪、以資根除、(四)聯合各縣清鄉、補助警甲防剿、(五)取締各縣游民(六)、各縣警甲槍彈不足時、一律請領齊備、(七)各縣公安局警官、按月調動、以重職守、(八)如警甲捕獲匪首時、提升獎賞、(九)發給各縣警甲服裝、(十)取締不良份子、現已通知各縣公安局一體遵照云、

留瀋運動中之蔣方代表 右李石曾 左吳鐵城

軍政會議豫期 二十日左右

東北邊防司令長官張學良、爲討論時局問題、及解決東北一切軍政事宜、擬在省召集東北四省各要人來瀋會議、以便解決、來瀋之吉林副司令張作相已赴錦、約十七日始能返瀋、江省萬福麟、特別區張叙五、均定十五日以後始克來瀋、故召集擴大軍政會議、須緩至二十日左右云、

私立學校 校董限制

教育廳奉部令取消私立中學名譽校長、飭屬遵照、已誌本報、茲聞教育廳又奉部令、限制私立學校校董、嗣後校董會至少須有三分之一之校董、以曾經研究教育、或辦理教育者充任、該廳即于十一日通令各私立學校遵照云、

齊克路購運 枕木免稅

東北海署、現據交通委員會呈、爲齊克路局現與純義興訂購枕木十萬根、查中央規定、建設材料自應納稅、惟此項枕木係由吉敦沿綫車站起運、經東省境內、與海關稅不同、請特予通融、發給免稅運照等情、業經海署照准、並飭遼吉財廳飭屬放行云、

省政府限令 敎養廠徒刑

各縣敎養工廠、收押之徒罪犯、每有在一年以上者、茲者省政府認爲不合設立敎養工廠本旨、且以行政官有此處罰、殊屬侵害司法權限、昨遂通令各縣、敎養工廠、只限在收容無業流民、不准認作徒罪機關、以後敎養工廠收押之罪犯、只多不得超過一年以上、違則究辦、以重法治云云、

黨犯處分署定 組織感化院 予以自新之路

三機關組織特別法庭會審之共黨案犯、迭經開庭審理、大概完畢、外間雖有罪首釋從之宣傳、究非事實、現經會審後、所擬處分辦法爲首者僅數人、雖依刑法反動規定擬判、但將罪刑減輕、其他概依反革命感化辦法、組織感化院從事感化、予以自新之路、一俟司令長官張學良核准、即分別執行云、

連關沒收之大批槍械 劉珍年望成畫餅

德輪遼庫律克莫斯號所運來之大宗軍火、爲大連海關所押收、曾誌本報、茲聞該輪所運武器一百四十噸、就中鉛二百卅九箱、子彈一千二百八十二箱、運來在寺兒溝危險倉庫保管中、去月末、該武器之貨主劉珍年、稱與蔣介石諒解妥協、爲之接收特派秘書王金書來連、要求海關爲之引渡、海關側以無蔣介石所發給之執照爲理由、向之峻拒、復起糾葛、又一消息、十一日午前海關呑視船蔭金號、總稅務司命令來連、擬將該軍火一律運至上海、以資交付國府、已與關東廳方面有所諒解、立即從事裝貨、當于今(十二日)明日內即可開發云、

兩旅長返防

東北陸軍騎兵第一師李福和白鳳翔兩旅長來省祝嘏、李旅長奉命回防、已誌本報、茲聞該師第二旅長白鳳翔、復奉令於十一日乘北寧路車回留守營、同時第二十五旅長姚東藩、亦同車回高橋防地云、

委安廣公安大隊長

警務處孫處長、現查安廣縣公安大隊長張永麟、業經撤職遺缺不便久懸、特於十一日、委該處視察員費德魁、前往接充、以專責成而重地方公安云、

急賑會閻委員 定期由津回瀋

各界陝災急賑會、派常務委員閻寶航、於九日赴津向朱子橋將軍接洽災情、已誌本報、茲聞閻委員因本會籌賑日期、已展至十五日截止、決于十三日由津起程、十四日早到瀋、以便將賑欵急賑災民云、

上班下班 航空往返 駐哈美副領事

據哈爾濱十二日電訊、駐哈美副領事麗列斯杜爾氏、擬定卜寓於東鐵沿綫之某溫泉、惟因距離較遠、如由普通交通機關往來、殊覺不便、每日上班下班、乃竟決意由飛行機往返、已向本國訂購小型飛機、不久即當運到實行云、

各縣搜查隊 範圍手續

民政廳長陳文學、以各縣清匪組織搜查隊搜查、但多惹民怨、殊屬非宜、特將搜查範圍及手續規定、於十一日飭各縣政府清鄉局遵照、搜查隊協同該管警團及村長副、逐戶嚴查過有煙賭嗎啡海洛因游民地痞土豪濟匪通匪各犯、一律拏獲究辦、每搜完一村、即取具村長副切結存案、如有不實不盡或徇隱袒庇情事、唯該村長是問云、

市所工程計劃非是 省府飭令須通盤籌劃

省政府主席臧奉久、以瀋陽市每年度工程設施、均係臨時呈請、向無通盤計畫、殊屬非是、乃于十一日飭該市長李德新、將瀋陽市十九年度一切工程計畫、通盤擬定呈報、以憑審核示遵、以重公欵云、

勝家机器征稅辦法

財政廳長張振鷟、以美商勝家機器公司滿州代表媽廷芝巴一再懇請減輕該公司縫紉機器稅、爲維持稅收計、特與該商另訂單行、征稅辦法、各種機器落運後、按百分之八十五納銷場稅一道、稅後運銷本省、以種類號碼相符原、稅票爲憑、不再征稅、聞該廳于十一日令飭各局遵照、查征如有超過定價、應按售價扣實征稅、以免失收入云、

籌設罪犯戒烟所

高法法院現奉司令部訓令、內開查禁烟當以戒烟入手、現在各地監獄、尙無戒烟設備、所有烟犯、一經判決、即送監執行、殊屬於生命有至大危險、仰各法院籌設罪犯戒烟所、收容烟犯、禁絕其嗜好、以副國家禁烟之本旨等因、史院長奉此、當即轉飭所屬知照云、

滿鐵會社改組續訊 裁撤鐵道事務所

滿鐵隨制改革之結果、決定擬止各地鐵道事務所、即在大連瀋陽長春各地、代設運輸及保線事務所、至鐵道部組織、分爲庶務、旅客、貨物、連運、運轉工務、保線、經理各課云、

撫松通化柳河 燒商公賣固定

遼寧烟酒公賣局、奉東北政務委員會命令、將燒商公賣費規定辦法、該局長闞定保、乃將該費規定、撫松通化柳河三縣燒商公賣費爲固定、呈報政委會核准、自六月分實行云、

官價發槍 每村准領兩支

瀋陽縣政府、爲鄉民自衛防匪、前曾通令、准照官價發放大槍、茲聞已經實行、但限制每村只准發給二支、于是農民仍苦不足、而自行備價購買、則警察又居中作梗、目下各村正擬具情請示云、

調任第二分所長

商埠公安二分局分所長李國祥、少年幹練、富有經驗、平素爲上峯所器重、茲值該局管界最重要之西市場分所長出缺、該局長即以李分所長調往、以重倚畀到差、以後、地方商民、咸謂郭局長、用人得當云、

市所考試醫生 七月一日舉行

瀋陽市政公所、迭次考試醫生、近因向該所呈請投考之醫生甚多、經該所衛生課、規定七月一日爲考試醫生之期、已通告各醫生屆期到所應試云、

核定四洮路 運墾民費

東北交通委員會、據四洮鐵路管理局呈擬墾民乘車赴洮北各縣車費、壯丁收二成、婦女收一成、老幼免費、該會高委員長、以不合各路呈准通例、乃核定壯丁收三成、婦女收一成五、十二歲以下、六十歲以上、均免費、除指令該路局遵照外、並咨省政府通令各屬遵照云、

商工總會開辦 職業介紹所

商工總會長金哲忱、擬設職業介紹所、救濟無職業之商工、已於十日在會內組織成立、十一日開始辦事云、

瀋海路籌設醫院

瀋海路張總理、現以該路醫務事宜、向均特約附近醫院、代理施行、惟各醫院或以規模不備、或以業務繁忙、均未易持久且所費不貲、殊非得特於十一日飭總務處籌設小規模醫療完便之醫院一所、以利員工之公傷疾病云、

張鈁被拘

開封訊云、(一)孫殿英致其駐鄭辦公處、電云、現蔣逆派張鈁潛來汜城、以種種利益許我、黠驢技窮、概可想見、更可知蔣逆山窮水盡、無法應付、望速進勦馮 公及閻 徐兩總司令、將蔣逆派人前來忍慌情形詳細報告、並請轉令大軍火速猛攻、定可一鼓殲敵、使其片甲不歸、至張鈁本人、即日押解鄭州、査蔣逆禍國殃民、神人共憤、今乃奇想天開、以利誘我、可笑已極、孫殿英冬等語、(二)河南西北銀行恢復後營業甚爲發達、陝行如河南發行字樣鈔票十足兌現、前豫行所發行角票、亦已開兌、元票正在清查掛號、手續完畢、即行開兌、鄭汴洛各陝市金融頓呈活潑現象、(三)蔣軍馬牧集飛機塲、被鄭大章騎兵焚燒後豫東戰塲連日已無蔣軍飛機活動、魚(六日)蔣調平漢綫飛機四架、飛至開封、在城市熱鬧街市、連擲百二十磅炸彈二十餘枚、共炸死商民十八人、重傷三人、輕傷八人由鹿總指揮馮副司令所頒撫卹、分別給資撫卹醫治云、

冠蓋往來 ……南滿站……

▲松井日第十六師團長十一日午后赴鐵嶺
▲香月日第三十旅團長十一日返鐵嶺
▲牛島滿鐵北平公所長十一日午后由大連抵瀋

張學銘正式奉令 任爲憲兵副司令

東北當局、以東北憲兵防緝共黨、整飭軍紀、職責重要、擬添設憲兵副司令、並擬委張學銘爲憲兵副司令、茲聞張學良長官、于十一日正式發表、委張學銘爲東北憲兵副司令云、

東北駐平代表 宋危回瀋

東北邊防司令長官公署、駐北平代表宋大章、駐平辦公處長危道豐、頃奉張學良司令長官之電召、回瀋參加最高和平會議、該二氏奉召、遂於十一日晚由北平聯袂搭北寧車回瀋云、

蔣擬起用張宗昌說 委爲直魯招撫司令

中央軍大勢不利、蔣介石現爲挽回頹勢、藉厚軍力計、擬起用張宗昌、並委爲直魯招撫司令、收撫直魯舊部、擾亂河北山東兩省、以資牽掣討蔣軍南下云、

洮南縣督學報告

教育廳據洮南縣督學程實祥報告、視察學校十一處、合爲五十級、查校長王春融、辦學不辭勞瘁、且成績昭著、應記功一次、學董王匡、辦事極其熱心、應傳諭嘉獎、委員郭德卿、學董蔣德仁、校長王連生、[illegible]純學、趙淑民等、實力辦學、教員曹楓林、常錫庚、李昌、李百人、李世勳、吳相文、馬英賢、高維士等、教法稍差、楊英華、王福英、金貴子、教學成績不佳、均應力加改良、教員孫嗣貞、馮秀升等、預備生疏、教法亦差、王明三、所教學生成績低劣、成文毓、教法太差、成績亦劣、林鳳閣、趙永梅等、缺席並未倩人代理、均應嚴予申斥、教員趙文安、袁績卿等、不明教法、馬鳳仙、曠廢職務、應各記過一次、縣立通俗圖書館、尙無固定館舍、縣區立各學校校舍、亦多係租借、應設法籌款、限期建築固定館舍、以樹根基、縣立第二第四第六、及私立清眞豫貞等小學、學額均少、應令招足等情、該廳長兒仲賢、以所陳可行、除指令外、並于十一日飭該縣長申振先遵辦具報云、

鹽運使令保鹽場

東三省鹽運使張之濱、查各縣墻場、不時有被人盜竊者、亟須設法保護、以免損失、月之十一日、飭令所屬一體嚴查、嗣後對於鹽場、宜特別保護、如有竊鹽者、一經查出、立即懲辦云、

遼海台盤 聯防剿匪

遼中台安兩縣界內、發現股匪一百五十名、全省警務處孫旭昌處長得悉後、遂於十一日令遼陽遼中台安海城盤山五處聯防會剿云、

商工會長改選延期

遼寧商工總會、原定本月內改選會長、刻因修築樓房、工程未竣、爰改訂於工竣後改選、爲期當在本年九月內云、

坑木免稅護照 煤鉄公司請領

中日合辦之本溪湖煤鐵公司、歷年需用坑木材料、招商承辦、向由財政廳發給免稅護照、茲聞該公司、現以上年所領護照、期限屆滿、特向財廳續領十九年度免稅護照四張、聞財廳當即援案續發、並令經過稅局查驗放行云、

夏令衛生

痢疾 怎樣起來的 怎樣防治的

當此暑氣蒸騰的時候、吾人起居飲食、稍一不愼、就有發生疾病的危險、而尤其是傳染病的痢疾、在夏令最容易發生、而且最危險、茲就其致病的原因、徵候及其預防治療等法、擇要寫出、以供民衆講求夏令衛生的參考、

痢疾有赤痢與疫痢之別

赤痢

是爲傳染病之一、由微生物的作用發生腹痛及裡急後重或便血種種症狀、流行的時間、以夏秋兩季爲最盛、不問老幼男女、凡於飲食衛生不加注意、或與病毒相接近、都容易得本病、

傳染徑路、第一爲蒼蠅、蒼蠅是專在污穢地方運輸病毒至飲食物品的惟一媒介、反廚房廁所不潔域食用陳舊的食物、均能發生本病、第二是飲料水、水爲吾人日用生活的要素、而尤其在夏令、是不可一時或缺的、故若不淸潔、如設備不全的井水、或未經濾過的河水等、吾人飲之、隨時均有發生本病的危險、

徵候、身體發熱疲倦無慾、食思缺乏、腹痛下痢、裏急後重、始而水瀉、繼而添瀉黏液衣、其狀與痰相似、最後則有血液便、舌帶白苔、或煤色苔口內作渴、眼球陷凹、聲音亦甚微弱、小便短縮、身體逐漸衰弱、其重者甚至死亡、

治療及預防法、凡未加證藏而容易被蒼蠅等物侵入的一切食物、及未經濾過或未煮沸的水料、均不可入口、所有各種飲食器具、亦須洗滌淸潔、或煮沸後方得使用、如果已經得了本病、應該馬上請醫師診療、萬不可隨意吃藥、腹部用絨布包裏、對於飲食物品、須格外謹愼、如一切生冷的食物、都不可以進口、至以前對於本病沒有一定特別的治法、所以死亡數目甚多、現在發見了特效射藥、倘若往射得早、或可以免除生命的危險、所以凡患本病的人、應該馬上請醫師診治、底不致就誤了、

疫痢

是爲小兒病的最可怕的、其厲害的在十三個鐘頭內、就可以致死、所以家庭之中、對於應急處置、是一刻不可猶豫的、稍一遲誤、即可斃命、原因、迄今尙未明瞭、不過是因爲毒素積存腸中、由此吸收到全身、直侵犯腦與心臟而起的一種很厲害的中毒症、如果家庭認爲是這個病、應該從速將腸之內容(即大便)泄出、切勿猶豫、

微候、精神疲乏、專想睡覺、食思不振、飢少食後又睡、時常呵呻、突然身體發熱至三十九度乃至四十度、頭痛、惡寒嘔吐、下痢、並且有黏液便、甚至起全身痙攣與昏睡狀態、

治療與處置、第一將腸之內容泄出、即用許多微溫水灌腸使腸之下部所存大便、悉數排出、其在腸之上部、非灌腸之力所能及者、速用瀉藥以泄之

一、灌腸、藥液愈多愈佳、或用胰子水、或用微溫淸水、裝入水筒、反復洗腸、至由肛門流出的液體淸淨爲止、

二、瀉藥頭立用蓖麻子油最好、一次服十公分、乃至二十公分、

三、冰鎭頭部與心臟、如果起了痙攣以後、應該從速冰鎭頭部及心臟、並且須將衣服解開、咬牙時須注意其咬舌、

疫痢之主要誘因、第一是不消化物的囫圇吞下、第二是睡覺後的着涼、第三體質的關係、第四年齡的關係、自三歲至七歲、最易得本病、四五歲的小兒最危險、

這種疾病、乃屬於腸的傳染病所以病人的糞便及嘔吐的東西、都應嚴該審的消毒、切勿任意亂倒、致染他兒、

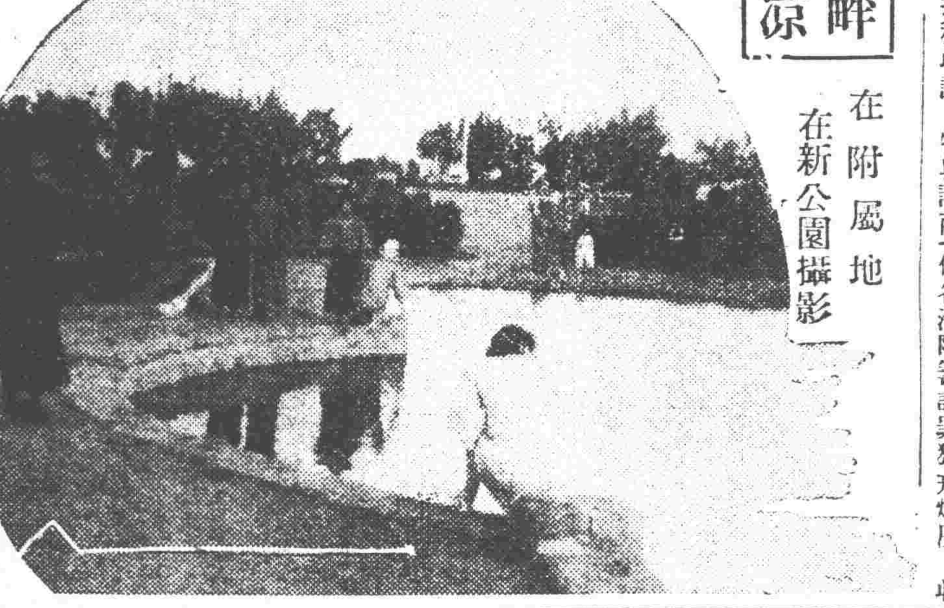

池畔納涼 在附屬地在新公園攝影

天氣豫報

十三日 將 曇 驟雨

六月十二日之溫度
平均 二三度七
最高 二九度七
最低 一六度七

浙江移民計劃 虎頭蛇尾之一般 徒步來瀋哀訴紅卍會

浙江移民遼寧、第一批抵營口後、分移懷德縣二百餘人、已誌本報、茲聞該項浙民、多思南歸、記者于十一日下午二時、在小南門外見背包抱者四人、當詢悉爲浙民、據云移懷德僅七十人、均因水土不服、風俗氣候等等、亦不相當、故徒步來瀋、投紅卍字會請求資遣回浙江、該浙民反詢紅卍字會在于何處、記者乃領送至該會門前云、

令催昌懷六縣 造報大放地價

財政廳長張振鷟、以昌懷等縣、丈放蒙旗佃租地畝欵、及已未收價欵、迭經前清丈局令催造具清册送核、迄今尙未遵辦、現以此項清册、關係清理、聞財政廳于十一日令催昌懷等縣、赶速造報、以資考核云、

行市 十二日

中外金融市

倫敦銀塊	一六片一六分之七
紐約銀塊	三三仙四分一
英國棉花	[illegible]
上海東滙(實)	[illegible]
上海美滙(實)	[illegible]
上海英滙(實)	一先〇六片四分三
日美滙(實)	[illegible]
上海標金 午前開行	[illegible]
又下市	[illegible]
午後開行	[illegible]
大連滙申	[illegible]
大連滙煙台	[illegible]
營口滙上海	[illegible]
爐銀對奉票現行	[illegible]
金票對爐銀現行	[illegible]
鈔票對爐銀現行	[illegible]

奉天取引所

●金票對奉票

	午前	午後
開行	……	……
下市	……	……
大價	……	……
小價	……	……
安數	……	……

●金票對現洋票

	午前	午後
現行	[illegible]	[illegible]
開行	[illegible]	[illegible]
下市	[illegible]	[illegible]
大價	[illegible]	[illegible]
小價	[illegible]	[illegible]
安數	[illegible]	[illegible]
洋對金	[illegible]	[illegible]

大連取引所

●鈔票對金票

	午前	午後
近期開	[illegible]	[illegible]
又下市	[illegible]	……
遠期開	[illegible]	……
又下市	……	……
安數	一三一萬	……
現行	[illegible]	[illegible]

●大豆(鈔票、百斤安市)

	午前(開行)	午後開行
現袋帶	[illegible]	[illegible]
不袋帶	……	……
六月底	[illegible]	[illegible]
七月底	[illegible]	[illegible]
八月底	[illegible]	[illegible]
九月底	[illegible]	[illegible]
十月底	……	……

●豆餅(鈔票、一枚安市)

	午前	午後
現行	[illegible]	[illegible]
六月半	[illegible]	……
七月半	[illegible]	[illegible]
八月半	……	……
九月半	……	……
十月半	……	……

●豆油(鈔票、一箱安市)

	午前	午後
現行	[illegible]	[illegible]
六月半	[illegible]	[illegible]
十月半	[illegible]	[illegible]

●高粱(鈔票、百斤安市)

	午前(開行)	午後開行
現行	[illegible]	[illegible]
六月底	[illegible]	[illegible]
七月底	[illegible]	[illegible]
八月底	[illegible]	[illegible]
九月底	[illegible]	[illegible]
十月底	[illegible]	……

開原取引所

●金票對奉票

	午前	午後
近期開	[illegible]	……
又下市	[illegible]	……
遠期開	……	……
又下市	……	……
安數	五千	……
現行	[illegible]	[illegible]

●金票對現洋票

	午前	午後
近期開	[illegible]	[illegible]
又下市	[illegible]	……
遠期開	[illegible]	……
又下市	[illegible]	……
安數	[illegible]	……
對金	[illegible]	[illegible]

公主嶺取引所

大豆(現、一市斗安)

	午前(開行)	午後開行
六月半	[illegible]	[illegible]
七月半	[illegible]	[illegible]
八月半	……	……

●高粱(同) 午前(開行) 午後開行

	午前(開行)	午後開行
六月半	……	……
七月半	……	……

●大豆(現洋、一斗安市)

	午前(開行)	午後開行
六月半	[illegible]	[illegible]
七月半	……	……
八月半	[illegible]	……

●高粱(同上)

	午前(開行)	午後開行
六月半	[illegible]	[illegible]
七月半	[illegible]	[illegible]
八月半	[illegible]	[illegible]

長春取引所

●大豆(鈔票、壹石安市)

	午後(開行)	午後開行
六月半	[illegible]	……
七月半	……	……
八月半	……	……

●高粱(同上)

	午前(開行)	午後開行
六月半	……	……
七月半	[illegible]	……
八月半	……	……

●金票對官帖 [illegible]

哈爾濱交易所

●大豆(哈大洋、壹市特安市)

	午前(開行)	午後開行
六月半	[illegible]	[illegible]
七月半	[illegible]	[illegible]
八月半	[illegible]	[illegible]

●小麥(同上)

	午前(開行)	午後開行
六月半	[illegible]	[illegible]
七月半	[illegible]	[illegible]
八月半	[illegible]	[illegible]

●哈大洋對金票

八月半	[illegible]

大阪期綿綫現行 (金票、壹梱安市)

	午前(開行)	午後開行
六月底	[illegible]	[illegible]
七月底	[illegible]	[illegible]
八月底	[illegible]	[illegible]
九月底	[illegible]	[illegible]
十月底	[illegible]	[illegible]
十一月底	[illegible]	[illegible]
十二月底	[illegible]	[illegible]

大阪布綿綫行 (金票、壹疋安市)

龍〇(布)	[illegible]
軍人(細布)	[illegible]
扇細(布)	[illegible]
白羊(大尺布)	[illegible]
鵝烏(斜布)	[illegible]
(又三百斤安市)	
扇面(十六支)	[illegible]
騎助(廿支)	[illegible]

瀋陽糧市行 (現洋安市)

大豆	[illegible]	稻子	[illegible]
豆餅	[illegible]	大麥	[illegible]
豆油	[illegible]	小麥	[illegible]
白小豆	[illegible]	高粱	[illegible]
紅小小	[illegible]	包米	[illegible]
花小豆	[illegible]	精米	[illegible]
吉豆	[illegible]	元米	[illegible]
谷豆	[illegible]	小米	[illegible]
青豆	[illegible]	江米	[illegible]
麻豆	[illegible]	勝米	[illegible]
碗豆	[illegible]	稻米	[illegible]
精子	[illegible]	糜米	[illegible]
谷子	[illegible]	林米	[illegible]
麩子	[illegible]	芝麻	[illegible]
糜子	[illegible]		

奉天金銀行

現大洋每元換小洋票	[illegible]
金票每元換小洋票	[illegible]
哈爾濱現洋換小洋	[illegible]
哈爾濱每元兌金票	[illegible]
現大洋每元兌現大洋	[illegible]
現大洋每元兌鈔票	[illegible]

世界珍聞及其他

記李尚義之擬遊聖地

上海函云、河南省回教老人百八翁李尚義、在滬勾留、擬不日買舟西遊、赴謨侯聖地、參謁回教主墓、有人以時屆朱夏、印度洋地居熱帶、年邁不宜跋涉、尼之、李以宏願所在、炎敲何足阻其行程、毅然束裝、克蘭經以精進爲主、觀李之期願果敢、信然、回教之克蘭經、各國皆有譯本、我國獨無、哈同洋行之姬佛陀君深通內典、奇通各教經籍、現以餘暇、參考波斯本、英文本、法文本、和文本、譯成漢文、分文言語體二種、經共三十卷、尚有五六卷謄抄未就、不久即可付梓云、

人類未至極端進化

倫敦函云、英國有泰爾博士者、近著一書、略謂人類日用之腦力、僅佔全部五分之一、人類雖較任何動物均爲進化、但未達到發達極點、若人腦眞正進步、世界可免戰爭、依地球年齡推算、尤信人類未至進化之極端云、

新醫術 用無線電波 可以治療病症
擬造精貴機械

紐約函云、近年來科學家對於寒熱之因果、研究甚詳、舊醫學中、每稱人之熱度高昇爲一種病、爲一種痛苦、故治病必先去熱、此種見解、據最近醫學家之探討、則已無立足點、其言曰人之熱度高昇、至少在某種病症中、爲極可寶貴之殺菌利器、故寒熱爲人體中抵拒病菌之自然方法、決非病、亦決非痛苦、依此理論、乃產生一以熱度療病之原理、而循此原理、乃有人造熱度之研究、然考舊醫學中、亦有熱度治病之原理、亦以人造熱度以治病之方法、如熱水浴日光浴等是也、然而在複雜而又奇妙之人體、若以人工提高其熱度、常感極大之困難、人體自然之寒熱、達到於人體之全體、而熱水浴則僅及於身體之外部、而未能全部將其熱度提高、其後醫學界中、又有以注射蛋白質以發生熱度者、又有醫治風癱以壞疾菌注射於身上等等者、然而事頗危險而無把握可言、均非良策、依上述理論、一班科學家乃萃集其巧思、以從事研究一製造人體熱度之器械、本年三月十八日新英國醫學研究會與美國醫學會集行聯合會議於美國之波士頓、席上有卡本德與配奇兩君出其研究所得之新奇器械、提出試驗、付衆討論、此二君爲美國通用電氣公司、研究員、乃利用電氣、以製造人體熱度也、其器械之外表頗似一短波無線電之發音機、機中有一神妙之燈砲、每秒鐘能顫動電浪自一千萬圈至一千四百萬圈、其顫動之電浪集中於兩片蓄電器上、特置病人於此兩片蓄電器之間、則轉瞬之間、可使其熱度自由升高也、此新發明之器械、既未公開於世、故現在尚無正式之名稱、茲爲便利叙述計、姑名之曰電浪增熱器也、卡本德與配奇二君、於試驗之餘、又作下列之報告、二君謂按舊有醫術如注射寒熱病菌或蛋白質等以增高者之熱度之法、普通醫生每不敢加以應用、因此等事既極無把握、復極危險、如病菌之注射、苟無適宜之抵抗力、舊病未愈而新病又生矣、至於熱水浴與日光浴則爲時既暫收效極微、亦難可取、此種電浪增熱氣、則係利用無線電之短波電浪、機關奇妙、收發宏大、可自由伸縮、自由管理、既無上述各項之弊、且有不可思議之妙、實佳物也、兩君又言、此器械之製作、初爲通用電氣公司之監督威南博士實驗之結果、又謂配奇君在測驗電浪之時、曾以松鼠等小獸爲實驗品、電鑰方啓、而鼠身之體度驟增、即立在眞空管相近之測驗者、亦自覺其身熱之漸形提高也、繼而又以此器試驗於一病人、成績亦佳、而病者坐於兩片蓄電器之中、則仍安然自若並無若何不快之現象、電鑰既閉、熱亦驟退、其應如響、其效如神、焉電浪增熱器、其構造極複雜、若非專門家、實難描寫其萬一、其中一眞空管乃爲通用電氣公司所特製者、所費不貲、現在此器、雖已發明、雖已製就、惟該公司則以爲尚有試驗修改之必要、一時尚未能公開出售於市上、惟各國醫學團體、若須用以研究者、倘該公司認爲妥當者、則可無償寄贈、以便藉衆人之智、以臻於至善至美之境也、

英美與中國乃三覇者 倫敦賣卜人附會奇談

上海函云、據由英國歸來者所談、英京倫敦某街、有裴奈特氏者、設問津肆、藉以餬口、且三載矣、今春有某大學教授病瘋癲甚劇、乃妻投卷於裴奈特處、囑醫於某醫院、果效、於是裴奈特之名大震、生涯益盛、時有法國某教士往詢、將來世界之强國、氏略加思索、慨然答曰、將來之世界、惟有三國耳、爲美國雄覇美洲、爲英國巍立歐洲、爲中國安處亞洲、當時倫敦各報、競載此項預言、且附會以英美得以强大之理由、謂中國之得以富强、歸功於人民天資敏穎開化最早云、

摩登密絲一覽（稼政）

（一）世間上最響的、是摩登密絲的欲望、
（二）世間上最快的、是摩登密絲的戀愛、
（三）世間上最卷曲的、是摩登密絲的頭髮、
（四）世間上最紅的、是摩登密絲的嘴唇、
（五）世間上最白的、是摩登密絲的臉面、
（六）世間上最亮的、是摩登密絲的裝飾品、
（七）世間上最靈敏的、是摩登密絲的感覺、
（八）世間上最短的、是摩登密絲的目光、
（九）世間上最靜的、是摩登密絲的心田、
（十）世間上最長的、是摩登密絲的襟、
（十一）世間上最響的、是摩登密絲的纖步、
（十二）世間上最會變的、是摩登密絲的衣服、
（十三）世間上最繁夥的、是摩登密絲的朋友、
（十四）世間上最忙的、是摩登密絲的交際、
（十五）世間上最空的、是摩登密絲的肚和袋、
（十六）世間上最辛勤的、是摩登密絲寫情書、
（十七）世間上最熱的、是摩登密絲的金錢狂、（按摩登乃現代也密絲即小姐也）、

魂苦 精神上的虐待實所難堪 哥女士對夫乃起訴離異
不告缺席無端逐友常宿於外 美國婦人自視尊嚴而且高傲

洛斯安吉爾斯函云、美國加利福尼亞州著名之哥玲瑪女士自本年三月與其夫約翰馬哥米克已實行別居後、近忽在高等法院提起離婚訴訟、謂受其夫精神上的虐待、列舉一九二九年九月一日、其夫並無一言預告、竟缺席晚餐會、又於同月、女士之女友、無端被其驅逐、並謂其夫常止宿於外、數日不歸云云、似此離婚理由殆爲人所罕聞、足徵美國婦人自視之異常尊嚴而且高傲云、

父子愛新紀錄 爲逐病魔作空前競走
取巴黎藥精醫治開羅兒

亞立山大函云、開羅市民埃里卡芝君、有愛兒甫四齡、突患小兒瘋痺病、經醫師診察、告以於發病一週內、注射法國布治博士創製之安基保里沃姆捷萊特血精、方保無虞、遲則休矣、埃里卡芝君遂急向巴黎打電、懇爲急送是項血精、西歐達埃及、以利用倫敦亞立山大間英國伊姆比里亞爾航空會社之飛機輸送、最爲便利、當此項血精送抵亞立山大時、埃里卡芝君已早抵此佇候許久、此際適爲其愛兒發病後一週之最末日朝、如當日歸抵開羅、尚可濟事、否則愛兒之命休矣、埃里卡芝君匆匆作歸計、不期因遲誤數分鐘、一日一回之開羅行急行列車、已發車矣、滿腔悲憤、徒灑失望之淚、關向飛行會社及鐵道官吏泣述苦情、懇望援助、經鐵道官吏以電話通知急行列車先頭驛、令暫停車、飛行會社以飛機載埃里卡芝君開全速力、馳抵先頭驛、至是埃里卡芝君、始得就乘、當一急行列車、兒父與病魔一場競走、因埃里卡芝君獲勝、愛兒卒得救助云、

記苦惱自殺 俄詩人
馬亞科夫斯基 生平及其吟詠

蘇俄未來派革命詩人、馬亞科夫斯基、曾因戀愛苦惱、自殺身死、年三十七歲、其頭部經醫生解剖、查其腦重、爲一千七百格蘭姆、較常人多四百格蘭姆、與列寧之腦、同置莫斯科勞農頭腦院中、已見前刊、茲誌其略傳、及其名著「落日吟」如下、

馬亞科夫斯基以一八九三年生於俄國之高加索、其父爲獵場吏、年十二即失怙、自高加索移家莫斯科、家本小康、至是遂貧、馬氏因以輟學、年十四即投身布爾什維克黨、從事激烈活動、旋入獄禁居十一月、在獄中發奮讀書、赦後、入一藝術學校、習繪畫、復因簽名於一九一二年未來派之宣言書、遂被放逐、蓋氏已於一九一一年、與初期未來派相接近、且動筆寫詩矣、馬氏既出校、作攻擊舊文風之活動如故、同時在忍受飢寒中、作詩不輟、初在未來派中、未嘗異於儕輩、不久獨具之天才漸露、一九一六年歐戰方殷之際、馬氏第一次詩集出世、日『牛鳴集』、頗獲美譽、一九一七年、布爾什維克革命起時、氏加入作戰、而其主要之武器、則爲詩筆與畫刷、一九一八至一九二〇年間、氏供職於蘇維埃政府電報局、嘗自繪標圖三千張、自作有韻之標語六千條、以爲革命之宣傳、又嘗在日報上作各種呼號譏諷怒罵論說等零碎文字、故在革命之初、馬氏不嘗即布爾什維克主義之擴音機、又作一戲本、名神秘之滑稽歌劇、文筆雖妙、而不如其詩流傳之盛、又嘗主持莫斯科未來派協會之出版事務、主辦評論報一種、名曰（烈夫）藉以宣傳未來派左翼之藝術、後改名（新烈夫）至一九二五年馬氏出遊美國、曾有詩集曰、（屋瓦司之女郎）其後事蹟不詳、今不知何故竟奮死志、一國天才、倏爾沒世、悲夫、至其『落日吟』尤足見其特別風格、意譯如下、

詩曰、落日火照百日紅、炎夏已入七月中、暑氣蒸蒸臨大地、鬧懷滿抱上天空、奇哉此景何處見、舉目一片曠野情、有山名曰阿古拉、駝背峯起如老翁、有村名曰蒲金奴、茅舍曲街倚山隆、點點屋頂隨山曲、鞠躬笑迎落陽濃、村外有一張口洞、每日日落此洞中、漫漫長夜飛度去、洞口復躍朝陽紅、奇哉此景何時見、日夜循環運不窮、我臨此境心感傷、我思此情意轉狂、搔首急欲問蒼天、今後可有別時樣？一日惡極心難忍、遙指紅日高聲揚（請君下臨到人間）藥彼汚濁一洞坑！君有妙座在高雲、我困斯鄉室對君、鎖日坐繪標語圖、不辨此間秋與春！高聲喚起銅睛日、勸君勿復作西沉、無情頻落荷路、何如過我茗談心？（我發此狂何所爲、我亦昏迷不自知、驀然光芒四射近、太陽忽已到我前、我心雖驚猶自持、獨立不移態依然、太陽已入我園中、息定、開口聲如一洪鐘『身自上帝創世來、三光惟我最火星、今君延我到人間、茗來還須製果醬浴』熱巾奉茗到客前、汗淚齊下如湧泉『離得好友光臨下、有座於斯且息肩、何物竊我發奇狂、惹出此禍破天荒、嚴威逼我不得近、椅旁坐待囚與詳、太陽移時變色相、奇光四布意態悲、似無人間愁與苦、相見諒必不相傷、畏縮已去我心頭、正襟危坐話衷投、話彼話此不自禁、手舞足蹈情悠悠、太陽慷慨答我言、『爾我竟是友一雙』我吐宇宙光千丈、君吟人間詩萬行、請君從我共一唱、嚇煞世上萬愁藏』太陽力盡光漸收、散作夜氣黑茫茫、光之芒一分詩人句、照徹世人運命靈、太陽意倦欲歸去、夜意沈沈入夢鄉、我心忽燒如猛火、照徹我魂力無疆、徬徨四顧何所之、東方曙色又在望、處處光分時時光、萬古四海光永長、此語流傳無已時、有是夫惟我與太陽！

如此而已

（一）阿爾太山脈、東西凡三百十餘哩、幅員約二百七十五哩、平均高度在三千尺以上、（二）世上地面最低者曰死海、（亞洲西南部）低之程度一水平線下三百九十四左右、（三）世上湖最深者、即貝加爾湖、最深處達四千一百廿五華尺、（四）上海至一九〇三年、人口六五萬、最近上海市政府調查、人口已達二八一萬、（一九二九）在這廿七年間、人口增加速率約四倍而强、亞洲少有之都市也、（五）南美第一大國——巴西、其邊界與外國交界地、凡八國、僅智利及愛似得二國、本國有廣大之亞馬孫河、全國面積三百二十一萬八千九百餘哩、占全美面積百分之四、占全地球十七分之一、較美國本土尚多二十五萬方哩、世界第七大國、（六）亞洲國家之面積（屬地與獨立等國家皆計）以西伯利亞爲最大、面積四百八十三萬三千餘方哩、當俄國本國二倍餘、較我國面積尚多五十五餘萬方哩、其地之產物、以漁類小麥、森林、及貴重之皮毛、有名於世、世上之服貴皮者、多自此地享取也、

調查 精血素治愈之人數
徵求 治愈者來函之指證

本行在東省創銷精血素藥片以來頗蒙各界人士熱烈之歡迎紛紛購服以致此藥之銷路近來大爲激增本行今爲考查此藥之成績起見澈底調查其治愈之人數於國歷五月二十日起至七月二十日止在此二月期內確能治愈者之人數若干編表冊以備考查是以今特登報調查徵求治愈諸君賜函證明以資參考另附𨨏包費及手續費郵票一百六十分敝行當即奉送精血素一打價值現大洋十元來函必須掛號以免遺憾

東北總批發處 駐遼小西城門北太清宮對過 普克德藥行

治瘡

利亞掃瘡膏是治瘡的惟一良藥無論乾濕坐板濃巢潰爛等患按法塗之當日止癢五日告痊後不能再犯

定價每大盒現洋伍角 小盒現洋參角

再者本號新到大批痘苗每打現洋伍角

遼寧利亞藥房謹啓
城內代理店綺華行

韓奇逢之小照

蘇州李女士來函感謝韓奇逢大醫士黑鷄白鳳丸
啓者敝患經血之症三年餘矣每逢經期月水減少時常腰痠腹痛白帶頗多服湯藥數十劑丸藥百瓶絲毫無效後閱上海申報載有韓大醫士黑鷄白鳳丸神效購服半打眞有奇效又服半打病已除根如此神藥不可多得特奉函謝請登報端以資介紹同病者有所問津爲慧文啓

購者認明上海韓奇逢大醫士黑鷄白鳳丸……月經腰腿腹痛心忙百發百中
心跳或年久之白帶久不孕育子宮寒冷速服此藥桿見影之功以湯潑雪之效購服一試其效力便知
定價每打四十元每盒四圓吉黑區每盒哈洋五元每打五十元
總發行上海四馬路中和里韓奇逢藥房無限公司
分發行天津法界信昌里十三號韓奇逢藥房無限公司
哈爾濱道外萬國車票隔壁韓奇逢藥房無限公司
遼寧大西邊門外三經路東邊

韓奇逢藥房無限公司分發行
天津設立分公司開幕大紀念贈送黑鷄白鳳丸一萬盒買一盒送一盒買一打送一打由國曆五月二十五日起至六月十五日截止過期不贈只限天津一處他埠分公司無效贈送處天津信昌里十三號韓奇逢藥房無限公司

伯龍氏立退雀斑藥
專治 雀斑瘡癰 汗斑風斑 血熱疙瘩 確有特效
雀斑
定價 每瓶大洋五角 每打大洋五元
各埠均有經售通函購買因包裹過小一次至少須購半打郵費不加
遼寧鼓樓南 永年西藥房 監製發行

西醫李伯龍 小兒科
每日午前九時起至十二時止午後出診 門診號金二角 出診二元 車資不加
寓遼寧鼓樓南 永年西藥房

花柳清毒唯一新藥
不欲打針機會到了
驅梅掃毒丸
血液惡臟收縮之作用全身周流循環人得賴以生活倘血內含有毒質勢必身體衰弱四肢疲軟或筋骨痠痛各種瘡瘍膿瘡腫痛疥瘡皮膚痿瀾連綿不絕其中食毒最烈者莫如花柳一經傳染非日流毒全身且延及妻孥遺患無窮今有德國大醫生發明驅梅掃毒丸其攻效有不可思議之效力此者對治花柳一切病症不論新近久遠以及傳染病小兒胎毒等症服之神效
定價每盒大洋一元二角 外埠函購加郵費大洋二角
遼寧小西關祠堂對過分往所 大生藥房

歐美生乳藥
下奶靈藥

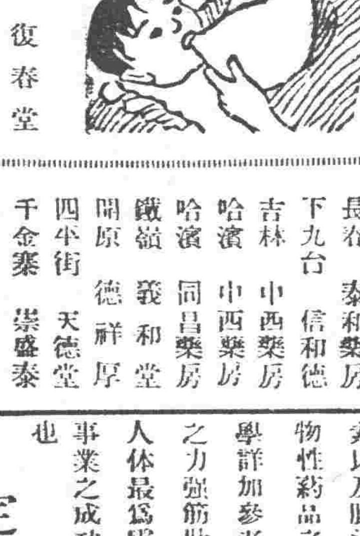

下奶靈藥
服此藥後 發暢乳腺 濃厚有力 湧湧如源 母樂欣然 兒得康健
遼寧發行所鼓樓南歐美大藥房西號
蓋平 恒裕堂 安東 復春堂 營口 元勝川 公主嶺 三合公
長春 中西藥房 長春 泰和藥房 下九台 信和德 吉林 中西藥房 哈濱 中西藥房 哈濱 同昌藥房 鐵嶺 義和堂 開原 德祥厚 四平街 天德堂 千金寨 崇盛泰
每瓶一元二角

內務部衛生試驗所化驗立案
天然清補丸 又名天然解癮丸
此藥本爲清補品。兼有解除鴉片癮癖之特效。已經內部化驗證明無毒質性和平。不寒不燥不吐不瀉。乃解癮最妙之藥品。每日服藥二次照常吸烟身爽多食。毫無痛苦。不誤工作。煙精順大便黑色。或小便黃色悶下。且煙不美自不欲吸。腹中煙積日少癮亦日減。數日積淨。不想再吸。癮不發時。藥即停服。非頂藥。煙斷而藥癮止也 小癮三盒。七日斷淨。大癮六盒。半月斷淨。如藥無效。原盒管退。每盒二百〇七粒。大洋一元。半打五元五。一打十元。郵費一盒至一打二角。均備詳細說明書函索即寄
總批發 天津黃偉路東首閣氏製藥所
駐遼經理處 城內鼓樓南 志雲翔
哈爾濱道外正陽街西頭 聚義棧內寓
營口大平康里 義順成
吉林哈爾綏路馬橋河新泰藥室 長春頭道溝合興公司

成功最妙捷徑

人之一生事業的成功乃人人可期理有必然原非徒恃僥倖與命而可成功者也緣僥倖者乃偶然的發生不可恃以爲常運命之變遷難測何能操成功之左券但細心考之成功之捷徑不外有三苟吾人能操之以精心恃之以毅力循此三徑進行其成功必矣一要發揮自己之能力不可自甘暴棄如肯努力發揮必見發達始終抱極堅之樂觀自信自己必有無限之發展而得成功之果結二自立不可稍存依賴自立者最能鍛煉奮發成勇往若能獨立發勇往邁進其成功之局當不言而喻三要研究攝生俾身體强方能適事無精神充足乃能運用心思故事業成功最妙之良策尤莫若身體强健爲最重而且要者也

失敗三大原因

凡世人莫不欲其事業之成功而惡失敗然多有屢遭失敗而不能成功者何也考其最簡明而最大之失敗原因約亦有其三一係限制自己的能力不肯發揮信念不堅輕視自己習久慣生怠惰性成虛延歲月一事無爲此乃甚於失敗者也二心存依賴不圖自立發之性勢必日漸退而縮小他日失敗之機已伏於此一旦變生則不能自存終遭失敗之結果三身體衰弱者不知攝生身體衰弱必志氣頹廢心雖有意進取而身腦被病魔所累亦必不得發揮其能力鬱鬱終日坐觀事業之失敗思之必徒嘆奈何而已故身體衰弱爲事業失敗之原中之尤爲最重而且大之原因也

驅病魔保健康 惟有
精血素最有保人成功之能力

精血素藥片係揣取健壯動物体內之生命素及胃液原素膵液素以及腦汁原素脊髓內分泌之液質爲主要成分加以珍貴之補物性藥品之要素提取其精華而去其糟粕按生理學與醫學藥物學詳加參考而製成此精血之原素是以於人體內頗有添精補血之力强筋壯骨之妙尤能健脾胃而增飲食理腎虧而生殖旺盛於人体最爲需要故此藥最能驅除病魔保護健康使人身体健壯則事業之成功可立而待故曰精血素最有保人成功之能力誠不誣也

定現 大盒五圓半打廿五圓 小盒一圓半打五圓
主治 精血不足 神經衰弱 遺精 胃虧腸萎 房事無能 四肢無力 精神減少 食機不振 面黃枯瘦 子宮寒涼 胃不消化 夜不能眠 以及婦女 久不受孕 赤白帶下
詳細說明書函索即寄
歡迎各處代理簡章函索即寄

經理處 遼寧中街 華北藥行 吉林粮行街 五洲大藥房 吉林河南街 中西大藥房 長春三馬路 中西大藥房 長春四馬路 泰和大藥房 江省南大街 有生 哈濱正陽街 東華藥 安東通濟街 東亞 大連西崗街 康德記 營口嶺市街 文聯大藥房
遼東總經理處 南洋新嘉坡 普克德藥行
中國總經理處 上海 普克德藥行
東北總批發處 駐遼小西城門北大清宮對過 普克德藥行
各省城鎮各大藥房均有代售

豫防花柳　清血爲要

人生之強弱。皆賴氣血者之調養。故講求衛生最注重血液清潔與否。苟其血液清潔。則百病不生。然考其關係於血液不潔。爲害最大者。尤莫如花柳一症。倘若不幸而罹斯症。輕則一身受累。重則傳染妻孥。延及子孫。毀容殘體。誠人生之大患也。雖然如此。苟得明醫良藥。未嘗不可以治癒。本院對於花柳一科。苦心研究參考多年。新法治療素有經驗。無論如何危險痛苦不堪之症。一經着手。數日保痊永遠不犯。藥費優待。格外從廉。如困苦艱難無力就醫者。一概分文不取。本院以普救同胞。濟世活人爲宗旨。非金錢目的者可比也。

嵩田醫院謹啓

●遼寧小西關大街上頭路南樓房便是（茂林堂斜對門）

紅緞子仙膏　可爲坤中第一珍寶

●天人心姐請注意●

緞子仙膏專貼婦女百病凡患經血不調瘀寒白帶腹中疼痛瘀積聚乾血癆症無不神效經驗有素有口皆碑定價加料者每貼現洋六元普通大貼四元（現在減價一半）並送帶藥一付請勿錯此機會

總代理處　遼寧大成藥房　遼寧日站恒濟堂　遼寧饒泰報館　大連華泰藥房　營口承春堂　吉林東升達　江省德泰盛　安東德順成　開原德軒厚　千金寨德泰興　千金寨聚盛泰　信仁堂　四平街天德堂　公主嶺三合公　洮南德仁　遼寧大生藥房

無處購買將款滙至哈爾濱道外十五道街金勃先藥房原班件回絕不誤延

馮氏斷癮救苦金丹

商部註冊　靈芝商標　天津

中央衛生試驗所化驗全國禁煙委員會銀十字頭贈（除患務器）

天津特別市展覽會得特獎（一百分）▲社會局出示保護▲直隸省長傳論嘉獎▲山西省署核准備案▲天津警廳化驗註冊▲太原警處出示保護▲漢口警處核准備案▲上海商會給證獎勵▲風行海內六十三年（本堂自清同治七年設立）

此丹專戒嗎啡海洛英等毒及鴉片煙癮輕者一付用八天重者三付分兩星期用均能和平不吐不瀉痛苦毫無於不知不覺中將癮斷淨且飲食驟增精神煥發已呈各省官廳化驗註冊復經天津煙台濟南河間黃縣沙河安國昌黎無錫宜化涿縣紹興等五十七指善會試用成效卓著戒除者已指不勝數收回各處謝函證明書▲前曾逐日在天津各報披露每付僅收回藥本現洋一元本堂爲輔助拒毒起見如蒙各縣拒毒會函購者僅目本格外克己以濟世之心外埠函購加寄費八分或用郵票一百十三分替代

堂發售此丹已歷六十三年非似市上藉廣告售假藥騙錢欺人者所可比擬是以本堂備有影印功效證明錄請將此廣告剪下附郵票二分當即奉閱

益世保胎膏　專治婦人小產滑胎一症神效異常百發百中　四貼一元郵費八分影印功效錄承索即付

總號　天津西馬路宣講所前九十四號　分號　法租界天祥市場二層樓上　峻芝堂

▲招請外埠經理處　遼寧經售處震泰報局　哈爾濱道外正陽四道街口歐羅巴行經理

安住蚊煙香

キヽメ火持の一番よい

猪印

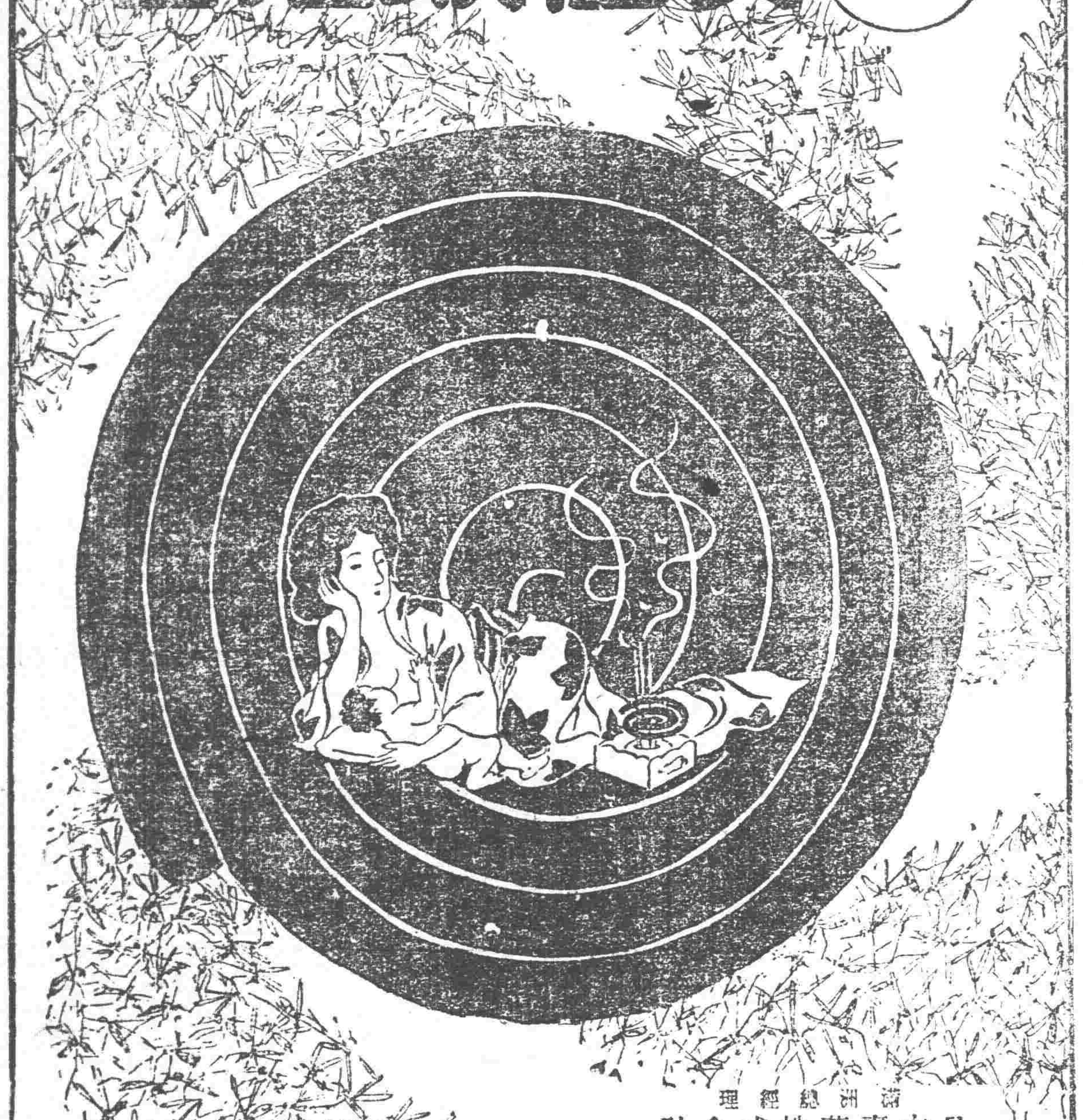

滿洲總經理　日本賣藥株式會社　大連市浪速町三丁目

各種衡器

鐵路用埋設不動式

磅秤　棹上磅秤　秤桿　俱全

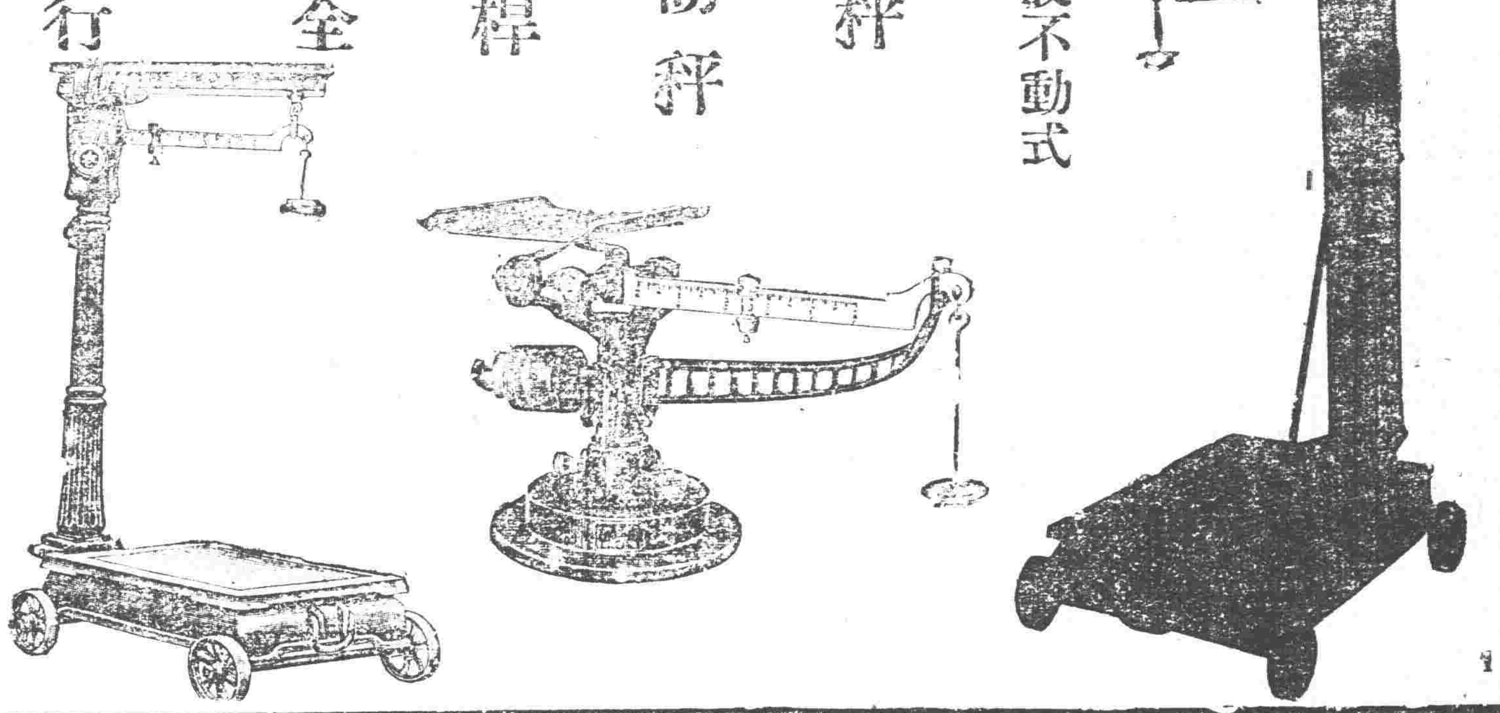

遼寧浪速通　合名會社　藤田洋行

老當益壯

年老之人欲求健康以娛晚景惟有常飲赤玉牌葡萄酒當得無限佳趣也

美味滋養葡萄酒

赤玉牌葡萄酒

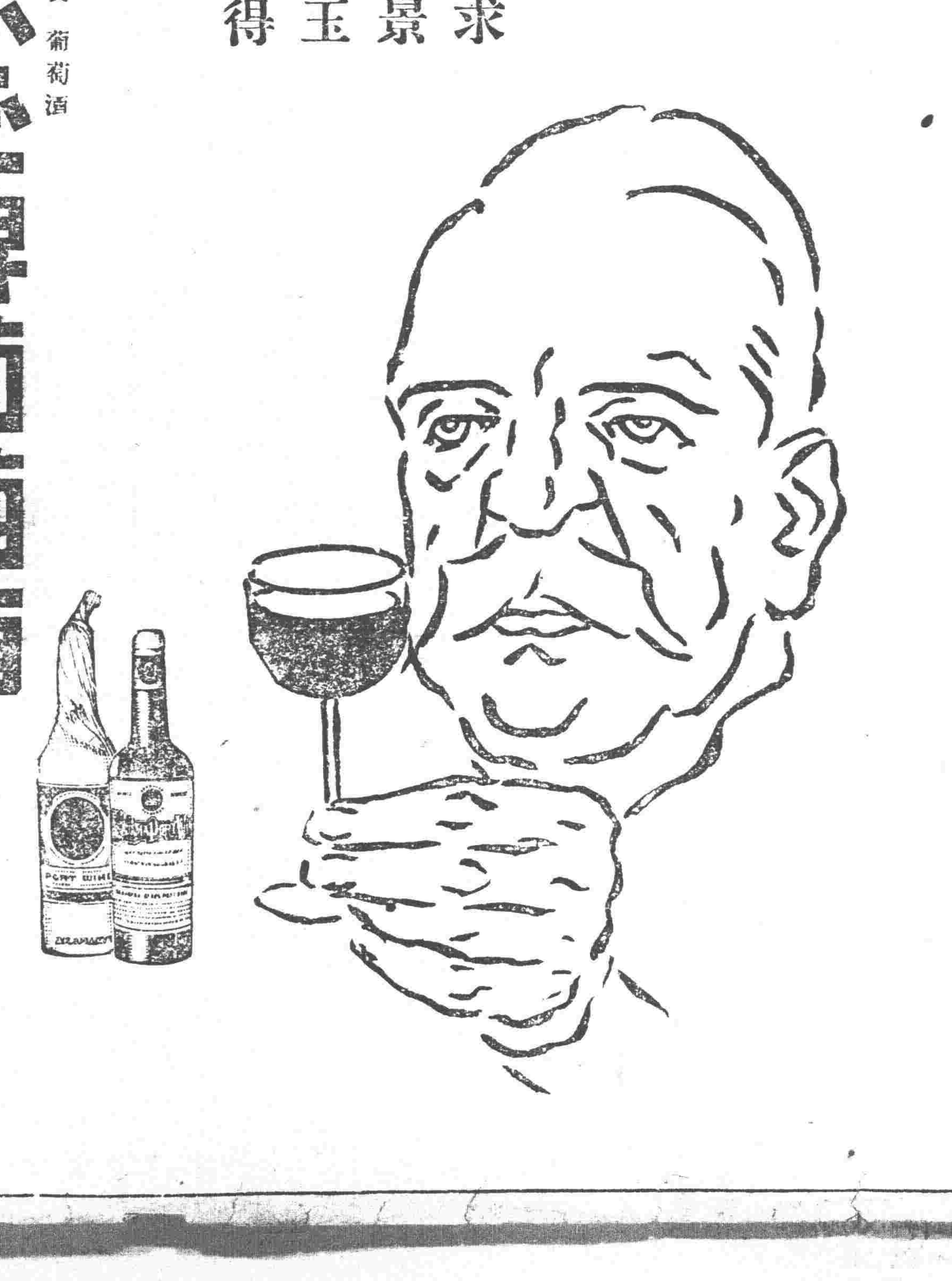

●說花柳病之原因　速治之妙法以及其聖藥

花柳之病人皆畏懼而厭惡之　然此患乃在逍遙快樂之境　而得之者　其毒也人人明知而故犯　雖有教育法不能阻之　雖有巡警力不能制之　其情念一起自己也不能禁　情念之勢頗強　不可不爲之謹愼　倘有不幸而遭花柳之毒　亦須力求治理驅逐其毒根之方法　不然小則傷及其身　大則難得子息豈不是爲人在世之最恨事乎　特是世間雖有靈丹妙劑也世不恐能除去其毒　毒根不去其毒無論何時必發　倘於未發之前　雖有名醫也不能診定其毒聚於何處　如患白濁之病時有止而復發　其他之花柳症　乃隱入骨髓故不易發　發時甚苦　或得妙藥暫時得治也恐其爲再發　予今將其受了花柳毒病之情形　細述於下　一是白濁如不治之必然流之不止　其最甚者　乃是見血點混在其中　然後成赤濁即血淋也　其他花柳毒病　雖已受染其毒而不即發或先見脫落毛髮　或失聲音或患咽喉或生痔瘡　或見身体困倦或失去記憶力　以致座立不安　雖亦細小之事　而無耐久力時見頭重眼朦之苦　飲食無味自已也不知其妙也　今幸有德國醫學博士哈郞氏於學理上與實驗力求花柳毒之原因　指定醫家最爲尊重　能驅逐其毒根之藥配合爲丸　以供愛遊諸君採買　該丸名之曰**哈郞淸血丸**　按哈郞氏當說出花柳病毒之原因之時實爲醫動醫學界上之偉人也　此**哈郞淸血丸**專除花柳之毒無論男女均可服用　輕患者服十天　重患者連服四十天　毒根立即退去永不復發　而然服此丸藥之時務宜時時更換衣服　以溫水力洗其患處　外則求潔其身內則連服此丸　自然安枕無憂　豈不是最妙無二乎　凡愛遊諸君　請勿等閑視之　放心早購**哈郞淸血丸**　不獨可保身體無患其一家亦必慶幸矣如患激烈之白濁者服用**哈郞淸血丸**之時　倘併用**哈郞淋濁丸**其効更妙若是併爲服用則于飯前一點鐘乃服**哈郞淸血丸**又于飯後一點鐘再服**哈郞淋濁丸**立見非常之大功効也**哈郞淋濁丸**能立去汚淨其尿管同時止痛而其濃汁者也

哈郞淸血丸　大瓶二元每六盒十一元小瓶一元二角每六盒六元五角

哈郞淋濁丸　大瓶二元　中瓶一元二角　小瓶六角　試用瓶三角

哈郞淸血丸及哈郞淋濁丸各埠大藥均有代售就近採買爲幸

總批發處　大連市山縣通九十一　順和公司大藥房　大成大藥房

軍草弊竇重重

軍草代金、由畝捐帶征五分、糧秣廠設處購買谷草、已不向民衆攤派、不意瀋陽縣政府隨畝捐加征軍草價未曾撤銷、復派員下鄉按村攤派軍草、實屬重征、前有城北數村代表、在司令長官公署呈控、現復有東路各村縣代表來省呈請撤銷加征草價或攤派、以紓民困、復據該代表云、催草者向民衆索草價、應攤一千斤者、即令納欵十三元完事、伊到糧秣廠再領二十三元、交草一千元、試問此等行爲、非弊竇重重而何、

維音博士來遼

滿洲基督教傳導之開拓者維音博士、此次爲日本基督教會滿洲中會所聘請、于本月五日來連、邇來在旅大各地教會講演畢、於十二日午後三時四十分五抵瀋、豫定十三日午後八時、在日站八幡地日本基督教會爲一番講演、至其後傳導日程、十四日至十六日在撫順教會、自十六日至十八日在長春教會、自十八日至十九日在鐵嶺教會、自十九日至二十一日在安東教會云、再維音博士爲美國人、年今七十八九歲、曾在瀋陽其他各地從事傳導、計十八年之久、其後渡日、歷任各地教會計二十餘年、爲東亞傳導上貢獻不淺、聞該博士擬以此次滿洲巡歷傳導爲最後遠別東亞回國云

公鷄產卵也算新聞

世間任何事物無定、而動物之性別、則絕對有定、如家鷄一種、母鷄產卵、公鷄鳴晨、千年以年、未聞或異、詎今大西關鳴盛大院內某姓住戶、畜有公鷄一隻、毛色體態與普通公鷄無異、而于昨十一日午刻忽產一卵、其卵較普通鷄卵爲小、產卵後鷄亦無異狀、該鷄主人以事屬新奇、逢人問道、斯誠動物學家最堪研究之事也、

瀋陽縣得雨五成 秋收大有轉機

雨水稀少、農田苦旱、今年秋收、行將無望、曾誌日前本報、茲據調查、經連日天降大雨、乾燥之地、多已潤透、綜計瀋陽縣全境、平均得雨在五成以上、今年秋收預料如無偏災、當比去歲無甚差異云、

妓女脫逃案引起訴法

西北市場寶樂堂妓女吳雪艷、因受瓦匠梁某之愚弄、逃往大西關救濟院、曾見前報、頃得續訊、該妓逃往救濟院後、梁瓦匠恐遭不測、現已逃避不面、該堂掌班畢子林、因吳雪艷尙欠押賬九百餘元、不甘忍受吃虧、現已涉訟於地方法院、於十一日開庭審理、檢查兩方證據、聽候判斷云、

張博士將講人生與職業

遼寧道德研究會、定於本月十五日上午十二時、請德國柏林大學經濟博士張格惟、在該會會場講演人生與職業、該會昨特函知各界、歡迎屆時蒞會聽講云、

稅捐分所被竊 眞是賊胆包天

昨(十一日)長商埠稅捐局馬路灣分所、因忙于檢查稅票、屋內無人、迨至進屋、職員全套行李、忽然不翼而飛、其他物件、亦損失頗鉅、當即報告該管界分所嚴緝歸案、查警所在路南、距稅局分所甚近、眞可謂賊胆包天云、

路劫

小南關六合店東胡同、前于五月中旬、發生匪徒棒擊麵包小販、搶去銀錢事故、現于六月十一日晚九時、小南關大什字街北胡同、賣蘸花之小販、楊某、在該地有人買蘸花三根、價爲奉票半張、該人出百元奉票令找、楊某乃出錢核找、該人乘其不備、將錢(奉票四張)奪去逃走、楊某乃馳報大什字街分所、派警察四名、前往該地搜查、亦無所獲云、

公安分所失愼後之情形 洋鐵舖內臨時辦公 劉分所長得同情 原因確係厨房不愼

市內小東關下頭公安二分局太平胡同分所、月之十一日失火、詳情已誌昨報、茲聞該分所被焚後、經吳分局長指定西關某洋鐵舖內平房三間、作爲臨時辦公地點、並函知電燈廠添設電燈、巡警勤務、仍然照常、分所長劉世臣、事發生後即被吳分局長看押、聽候白局長查辦、劉分所長在警界多年爲人忠厚、頗爲吳分局所嘉許、對於商民、感情亦頗和協、此

江省大批逃兵

駐江副司令公署、咨省政府通緝逃兵、本年已七八次矣、現省政府又准咨步兵第一二三各旅、騎兵第一二兩旅、並第十五十七兩旅、逃兵一百八十餘名、請飭通緝、省政府乃于十一日通令各屬一體協緝云、

拒毒聯合會運動週工作

遼寧拒毒聯合會、定于六月十四十五兩日、假青年會舉行拒毒週大會、已誌本報、茲聞該會委員幹事等、擬定兩日工作、十四日閻玉衡講演、十五日車向忱講演、講演後餘興、爲音樂、新劇、舞蹈、拳術、拾黃金等、該會已將入場券二千張、於十一日分發云、

北寧体育會進行

北寧鐵路局體育會、現以各項進行方法、端賴有表率人員、以資遵循當經第六次職員會議決、公推富副局長爲該會名譽會長並聘請津華武術學館主任王杰三、充拳術教授、刻正物色足球籃球及其他田徑賽運動指導員云、

法研會講演檢察制度

東北法學研究會長趙欣伯、定十四日下午四時至五時、在皇宮本會、舉行法律常識講演、已請瀋陽地方法院檢察處首席檢察官孫鴻霖、屆期蒞會講演檢察制度云、

韓芳辰卜葬 城東南揚官屯

前東北軍三四方面軍團長韓芳辰、去年積勞病故、靈柩暫厝於小東邊門外珠林寺、後在城東南楊官屯(靠渾河南沿)購置塋地、營造竣工、於六月十一日早三時半、用六十四人大槓、由珠林寺移往塋地安葬、司令長官張漢卿、及張西卿、各要人等、均于九時前往楊官屯致祭云、

接續不斷之東來難民

自春徂夏、內地難民之出關東遷者、有河北難民、有浙江難民、至山東難民、更絡繹不絕、十日晨、又有魯省難民三百餘名、由山東來瀋、聞係新近爲避免魯東之亂、由海道而來、擬步行前往北滿謀生云、

撫順 華燭方酬承匪光顧

月之九日午後八時卅分鐘許、舊楊柏堡地方住戶門牌二百二十一號、麵舖商薛慶和家、正在舉行新婚儀式之際、忽來胡匪六名、轟擊叩門、時院內婚禮正酣、人多置之不理、旋以叩門之聲過急、遂予開啓、詎意匪等一擁而入各出巾蒙蔽其面、並紛出手槍鐵棒、將院中所有之賓主人等、一律驅集一處、復命諸人面裡背外、一齊低首、不准仰視、旋即行劫、共搶去現金二百元、及外來賓客之手錶懷錶等物若干、即急奪門逸去、殆匪行後事主報警、匪已無蹤、未能捕獲、似此人世之第一好事、突遇變局、亦大掃興矣、

彰武 冒充軍官已被查獲

駐紮本縣打通路保安隊、壓車員冀光宇、班長高鳳田、在八道壕車上、盤獲冒充東北陸軍第一旅、第三十七團、中校團副官刁玉璽、年二十二歲、建平人、並從身旁搜出、僞造木質、東北邊防司令長官分署關防一顆空白護照二張、一併解交大隊部、審訊冒充是實、擬備文上呈、以憑罰辦云、

哈爾濱 擬組赴俄參觀團

蘇俄各種建設、急起直追、期與歐州各國比美民國十四年已有全國農業展覽會、藉以宣傳興國後之成績、哈埠東鐵、曾派有幹員十四人前往展覽、頃聞俄又定于七月一日、開全國教育展覽會、使各國人士知其文化成績、以期國際地位增高、駐哈俄領事已正式通告長官公署及教育廳周廳長亦擬親往或遴選專門人材組織參觀團二十人除廳中科長視學外、令各校校長加入、以便借鏡改良特區教育云、

德國視察團行踪

德國工商視察團賚慈蔓氏等六人、並專門招待員三人、于七日上午八時到哈、下榻馬迭爾旅館、八日在寓休息、九日由長官公署薛科長、交涉署黃王震等五人引導、並警察隨行秘書、警察處鮑處長、總商會保護、先參觀長官公署、市政局、東鐵總工廠、下午視察道裡外各商號、十號攷查八站油房火磨、下午赴江沿視查江運輪船狀況、於十三日由西伯利亞鐵路回國云、

長春 哈大洋取引今日起上盤

長春取引所自十三日起哈洋上市、查哈大洋長春方面通額、約三百萬元、因官帖暴落、故漸次希望改以哈大洋特產資金、該貨幣上市後、於北滿經濟界影響甚大、

韓局長因公赴遼

本埠吉長兩敦鐵路局長韓麟生、現以某項要公、亟須請示、以便進行、於日昨乘南滿車赴遼、面謁當道、並報告一切、局內事務、由副局長代拆代行云、

二師生遊行示威

本埠教育局長吳長春、第二中學校長鄒海瀛、自任事以來、凡事謹愼、公私不苟、不知因何、有負第二師範學生之意、以致蠭起反對、十一日午前十時、有該校學生一百餘人、各持小旗、遊行示威、並高唱打打吳鄒二人、他人莫敢問云、

安東 爲陝民募欵賑災

安東市政籌備處長陳泰璋、近因陝西災情奇重、民不聊生、急待賑濟、遂招集各機關首領、在處討論募捐籌法、決定在安東商會內、設立陝災收捐處、發出捐啓、張貼標語、以期商民解囊捐助、以本月十八日爲止、聞市民多踴躍捐輸、當有市內瀛西藥房姚子揚、首先捐助現洋百元、送交收捐處、一般市民、望風興起、捐欵惟恐落後、收捐處、大有應接不暇之勢、想屆期必能捐集巨欵、匯寄災區、以活多數被難同胞云、

拐帶犯被押

安東財神廟街、富屋洋行、玉珍、柘影韓去年在開原領來婦人一口、在附屬地租房同居、近被該婦本夫查悉、來安找獲、詢悉韓某、拐帶情形、遂在檢察處提起告訴、昨將韓某傳案、訊有和誘嫌疑、當即收押、聽候治罪、惟富屋洋行、以韓某觸犯刑罪、即日將其革除云、

綏中 大小商號相繼倒閉

本邑市面、入春以來、銀根奇緊、營業蕭條、延至端節、各商號多有不堪支持者故端節前後、大小商號相繼倒閉、影響所及、均形恐慌、截至現在、已荒閉德發號、德發和、同順德同合慶等、大小三十餘家、聞商會正在設法維持中、而全市情形、猶爲暗淡、若不亟謀正當救濟、商業前途、實有不堪設想者矣、

錦縣金家屯 輔帥回籍省親

吉林省政府、主席、張輔臣、在遼參與軍事會議後、於月之八日、乘專車由遼來錦、直赴小嶺子私邸下車、省親封翁、聞在錦略住三四日、即行返省云、

砲四團野外演習

駐本屯砲兵第四團團長王和華、爲訓練軍士起見、於月之七日晨、令全團官軍、整裝出發、並帶重砲三十門、前往錦西西海口、距屯八十里、作旅行野外操演、是日午後、至海口、按地列陣、左攻右進、演至日落休息、露宿一夜、八日晨又行操演、作繞道進攻之式、操至午後二句鐘、振旅回屯、經王團長訓話後、始歸各營休息云、

軍馬賑粮免稅辦法

省賑捐徵收局奉財政廳通令、查各軍隊購買馬匹、每多僅持軍隊本部護照、請求免稅者、亦有運輸賑糧、自印道德會及紅十字會等執照、要求免稅者、殊於愼重之道有礙、茲特規定辦法、一軍隊購馬、由長官公署核准後、由廳頒發護照、二慈善機關運輸賑糧、應由該會將糧石種類數目、先行函廳核准飭局驗免放行、仰即知照云、

營口 集資建築工廠 企圖大量製產缸甕

遼寧省政府、近來對民間企業、頗事獎勵、本地所需水甕酒缸、殆全部仰給於唐山製產者、近有福源茂福和義恒茂永吉潤泉等各商店、共集資本現洋十五萬元、在西營口建築工廠、購買機械、按裝電力、企圖大量製產缸甕、至使用原料、爲復縣粘土、由民船向本地搬運云

漁業局核增秤比額用

漁業商船保護總局、奉財政廳令、案查營口漁業局秤用比額、於十六年定爲奉大洋十九萬元、十八年度長征六十餘倍、比額自應加增、茲經核定秤用比額、增爲現洋十五萬元、仰即遵照云、

取消運靈驗記費

安東稅捐局、對於船運靈柩此照、每柩收驗記費洋二角、行之已久、王局長以此種陋規爲貧重人道計、亟應革除、遂於日昨、通知所屬、將該費取消、不得再收、並公佈週知云、

商會警失踪

安東商務會警林樹桂、年十九歲、人極老誠、素無嗜好、忽於前日、身着制服出外、一去無踪、二日以來、杳無信息、該會通告公安局代爲查尋、並令知該警保人、一體找尋、將來能否尋獲、及何故失踪、容訪再誌、

阿什河 中東路車票漲價

阿什河火車站、從前至哈爾濱三等客車、票價一元二毛、忽於本月一號漲至一元五角五分、六號漲至二元如永此迭漲、窮困行旅、甚感難云、

海倫 隊長易人

駐防本邑憲兵分隊陳隊長、到差數月、尙無借大劣跡、未悉因何、忽于日昨奉到省令撤差、遺缺委蘇恩元接充、業已到差視事云、

農廳令設蠶蜂講習所

縣政府奉農礦廳訓令、案奉農礦部令開、關於蠶蜂兩項、惟必須悉心研究、以供需要、惟此項人才缺乏、亟應設立蠶蜂講習所、以資造就等因、仰該縣即便遵照辦理云、

廳令考核財局長成績

縣政府奉財政廳通令、查各縣公欵處、業經改爲財政局、將及一年、所有充任局長、其辦事之勤惰、成績之優劣、亟待考核、仰該縣長加具考語、據實呈報、以憑黜陟云、

發給醫藥師執照

市政籌備處奉民廳通令、查醫師許可行業執照、原定由衛生部發給、刻經擬定變通辦法、暫由本廳發放、呈准省政府、除分行外、合行令仰該處、即便遵照云、

剿匪耗彈註銷辦法

縣政府奉長官公署通令、查各縣剿匪消耗子彈、呈報註銷向無定法、茲爲愼重軍火計、特規定辦法兩項、一各縣局剿匪耗彈請銷及核轉日期、自接仗日起、務於十七日內照章呈報來署、以憑核銷、二各縣局經本署駁還耗末銷、及漏報各案、均准於本年六月二十日以前、查明聲敍理由云、

延吉 請准貸穀救饑

本縣義倉管理委員、前因五區分處、請將存穀、悉數出貸饑民、以資救濟、照章月息二分、秋後歸還、當經開會議決、由遲事務員擬稿呈請縣政府核准、刻已分函各鄉鄉長副知照云、

縣街戒嚴

近因共黨暴動、及胡匪四起、到處搶劫、縣街軍警奉令戒嚴、晝夜荷槍巡查、對來往行人、均加盤問、電話郵局、亦派人檢查、並增兵看守無線電台云、

縣政府召開行政會議

孫縣長由省會議歸來、急應召集各機關首領、開一行政會議、特定於本月五六兩日爲開會之期、擬議事項如下、(一)保送試取第二期區長、定於十五日到省、如有已取而不願去者、應否試補、(二)指定各區、特訓練畢業各區長、分別呈請民政廳加委、以專責成(三)各區長所酌設助理員一人至二人、文牘一人、(四)各區經費、應由何項籌出、每區規定常年經費若干、(五)各區制成立、鄉長可否仍設、如暫不設時、以鄉長處改爲區公所、各鄉長可否改爲各區助理員、(六)各區鄉臨時抽丁、編練保甲、及民團以資防衛、等等、所聞如是、姑誌之、

陶賴昭 票車漲價

近來金價大漲、銀價大落、我東鐵僱用人員均以金盧布爲本位、前者每月辛金廿元既二十元、今按金核算即銀洋四十元、若不加價無法底補因此漲價、再漲而三漲、此次按每站、加價哈洋三角五分

大連 上旬豆餅出產量

大連油房於六月上旬、豆餅生產額計三泰油房九萬枚、再加以四十三萬九千枚、比之上年四十萬五百枚、增加三萬八千五百枚、其裝造工廠、初不過十六七處、近則爲二十二三處、茲列所出產之數量、及工廠數如下、

日別	生產數	工廠數
二日	三五、〇〇〇	一七
三日	三三、〇〇〇	一七
四日	三四、〇〇〇	一六
五日	三四、〇〇〇	一〇
六日	三五、〇〇〇	一七
七日	三四、〇〇〇	二一
八日	四四、〇〇〇	二二
九日	五一、〇〇〇	二二
十日	四九、〇〇〇	二四

銀落影響 稅收銳減

大連前數日金價暴漲、一時錢鈔市場頗呈混亂狀況、操是業者、以多年之請練、而竟歸失敗破產者不下數十家、各中日商店、均受此影響、營業異常蕭條、本年海關、據五月中之調査、總收入爲百三萬四千七百七十四兩、比較上年同期、減少廿七萬五千七百〇六兩、比之上月、則減少五千百九十八兩、其最大原因亦係銀價低落、一般購買力減退所致、茲查上月之輸入稅、爲三十二萬四千四十一兩、五月僅二十九萬七千七百四十四兩、減少三萬六千二百九十七兩、今列奉各稅爲次、(單位海關兩)

輸入稅	二九七、七四四
船鈔稅	三三七、五〇八
帆船稅	三、八四五
沿岸貿易稅	八、〇二九
子口豐稅	一、〇〇三
噸稅	八六七
附加稅	三八五、七六四
共計	一、〇三四、七七四

中銀行行長易人

連埠中國銀行、刻奉瀋總行命令、行長韓振聲、調升哈爾濱副行長、所遺大連中國行行長、派陳某接充、聞陳現尙在瀋、韓行長已囑行員預備交代大約下月初旬、陳君即可來連履新、前者計畫改建樓房、擴充營業、須俟新行長到後、始可進行云、

研究鰊魚之養殖

上月二十三日水產試驗場所屬輪遼東丸、在海洋島前方捞獲鰊魚一尾、查大連灣一帶、迄今尙無獲得鰊魚者、故多引爲異事、當由中島技師持歸研究、該鰊魚在大連灣如能繁殖、當利用寺兒溝前方昆布繁殖地産卵云、

滿簡保成績

滿洲之簡易保險據五月中之調查、其成績新立契約千一百二十八件、保險金爲二十一萬六千二百元、內計五百六十三件、金額九萬九千七百元、僞大連市內契約佔全數之半、其原因係前者愛宕町設立簡易保險相談所、一般市民對之頗稱便利、故此成績頗佳云、

獲銀牌鯛魚酬以謝金

關東廳水產試驗場、爲研究近海鯛魚迴游狀態、及長成狀況、海洋變化狀態、產卵狀態等、日下與農林省飛準輪協力將鯛魚五百尾放入海流中、魚尾繫有銀牌、上記號數、希望獲得是項鯛魚者、詳記獲得場所及時刻、送交水產試驗場、試驗場給以相當酬金云、

鳳城 釋解遊民羈押日期

縣府奉淸鄉總局令開、査遊民送教養工廠習藝日期、應以本局核准之日起算、惟查遊民習藝所定年限、與刑法上處刑性質不同、查核以前羈押日數、不能准予折抵、仰即遵照辦理云、

汪隊長捕獲要匪

公安大隊長汪慶雲、借三分隊長、在二區捕獲海紅股匪幫中、僞匪之徐振武一名、年二十歲、並逮捕通窩濟匪犯一名一併送解來城云、

令設村路指示牌

本邑縣長佟玉壎、以四鄉村路、縱橫參差、來往行旅、常致迷途、無處問津、茲爲便利行客起見、特令各村、於往來大路之旁、設村路指示牌、以利行旅云、

添設巡邏箱

公安局長馬恒謙、為整頓警政、以便巡視起見、呈請縣府添設巡邏箱三十個、懸置街市各處、現已照准、不日即可製妥云、

四平街 弄鎗傷人

本街同姓和油坊、昨十午前十日時、有某糧戶當某在該號櫃房、玩弄五吉手鎗、突然走火、彈由司賬人李某左膀下打入腹內、即時抬至滿鐵醫院、因鎗彈入內無踪、特由奉天滿鐵醫院聘請醫師及反光鏡、來四診視出珍費金票百元云、

淸雲菴開光

本街中央街東頭去年建設[illegible]修德、向各界募捐、創修關帝廟大殿一層、現已告竣、昨九日(即夏曆五月十三日)舉行開光、是日請有佛經一台、鼓樂喧天、遊行街市、取水開光、一般善男信女、均往燒香、鞭炮齊鳴、頗爲盛況云、

桓仁 運動會結果誌聞

本縣第五次運動大會、已經閉會、以團體分數、以八區高小爲最多、初小以中一小學校爲最多、結果各得錦標一幅、以籃球決賽、八區高小與職業高小比賽、以十八與二之比、八區高小勝、得籃球優勝旗一座、各人分權、師範附小陳寶庫九分、二區二校祝金忠十七分各得獎章一座云、

西豐 租契租金拆現法

西豐縣政府縣長馮子安、奉省政府通令、略謂查典押借貸、抽贖償還辦法、早經規定在案、惟查租契租金、尚未明定、各法院無所根據、茲經規定租契租金應按訂約之際、奉票若干元折合現洋若干、即按現洋數目交付租金、註於原契約之內、無川另換新約等情、馮縣長奉此、已布告民衆一體知悉云、

高法院頒發登記週刊

西豐縣地方審判分庭監督推事任述禹、奉到高等法院訓令、略謂爲促進辦理登記事項、特備登記週刊、以資參閱、合行檢發週刊、令仰該院查照云、

財廳催預算

西豐縣稅捐征收總局局長富惠宣、頃奉財政廳令、查十九年度預算、已屆編製之期、希應編製完竣、送廳考核、富局長奉令後、即飭該局國佟兩科長赶速遵辦、以憑具報云、

王局長奉令刻發圖記

西豐縣公安局長王樹閣、奉縣政府轉警務處令開、查警察制度、自改組以來、所有各公安局分局、應用鈴記、業本處頒發在案、惟各分局派出所、亦應製作圖記、以昭信守、茲將圖記式樣、令發該局照刻轉發等因、王局長奉此、當按全縣共廿四處派出所、刻製廿四顆圖記、於月之九日、令發各分局轉交各派出所應用、以昭信守云、

岫巖 宮局長奉令晉省

公安宮擢章局長奉警務處密電、率領王鏡珊王擇清等、於月之七日、輕騎晉省、究爲何事尙未探悉、所遺局務、由總務課長關潤彰代理云

遼陽 陳局長帶警巡邏

公安局烟台第二分局長陳國斎、茲爲注重地方治安計、恐有不逞之徒乘隙竊擾、即於昨該局長率帶長警多名、前往通省大道及縣道、晝則嚴行巡邏、夜則堵防設卡、以防未然云、

野鴛鴦双双飛去

城南有王施善之女、年將二九、姿色宜人、性極淫蕩、曾與馬四有染、日久發生戀愛、大有難捨難離之勢、竟於今早(十一日)九點、二人乘家人不備、雙雙潛逃、後王知悉、已派人四處查找、能否弋獲、俟訪再誌、

西安 禁土豪把持村政

西安縣政府齊興華縣長、自按照村制大綱、將縣境各區村另行分劃、所有辦法積極進行、迭誌本報、刻聞縣境各村已分晝完竣、各村長副等行將選完、恐有前之村長副、或辦理會事者、受新章制、或目不識丁、未能當選、從中設法阻撓、以及暗中搗亂、妨害政行進行、殊堪痛恨、近特將此種情形撰擬布告、明白諭知人民、勿得藉勢生非、把持村政、倘有不知自愛、有故意搗亂者定按懲治土豪、漁肉鄉里則懲之規辦云、

不動產登記利益

西安地方法院、孫冠傑院長、以本年五月五日、按照高等法院及法部頒發之不動產條例施行、恐一般人民、對於不動產登記、如典賣、地役權、以及抵押等項、均應登記之事項、有不明瞭之處、意存觀望、故特以上各種登記之利益及不登記之害處、編成語體文布告、使人民週知、而重不動產之登記云、

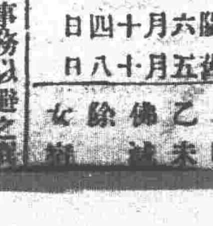

陽六月十四日 舊五月十八日

土曜 乙未 佛滅

▲一白之人周旋事務以避之災庚北吉▲二黑之人不免幾分勞苦但不求而可增收乾巽內吉▲三碧之人不顧力量進作大事恐招失敗丙乾壬吉▲四綠之人處事專斷是失敗之基凡事宜謀長上而後行之爲吉西壬丙吉▲五黃之人凡事進行縱不無話惟至終爲圓滿遂成之和平之日乾內東吉▲六白之人凡投機事業爲之不宜餘則無往不可巽壬庚吉▲七赤之人欲其內守不如進取爲愈但旅行爲凶東西壬吉▲八白之人須往重和睦則宅內無恙則條皆成吉乾東巽吉▲九紫之人[illegible]之日持[illegible]南北乙吉

資本金壹億萬圓(全額拂込濟)
積立金壹億壹千壹百五拾萬圓

橫濱正金銀行 遼寧支店

日本電話(代表番號)四九一一番
支配人社宅二三五七番
代理社宅三四〇九番

○總行　日本橫濱

▲分行所在地　東京、丸之內、名古屋、大阪、神戶、下關、長崎、青島、濟南、天津、北京、香港、上海、廣東、牛莊、大連、開原、長春、哈爾濱、西貢、新嘉坡、孟買、[illegible]

昌圖分館易人

本報昌圖分館經理吳維楨有因高就自請辭職所遺分館一缺改委李文沅充任特此佈告週知

盛京時報營業部啓

廣告

遼寧萬芝堂藥店

優 茸 立 止

補腎丸

咳嗽藥

此藥專治男子先天不足後天虧損少年破身太早房勞過度腎虛腎寒精冷如氷不能種子陽痿不興興而不久夢遺滑精腦髓空乏腰痛耳鳴精神短少自汗骨蒸以及婦女經脉不調赤白帶下下元虛冷久不孕育等症服此藥添精種子壯陽補腎大有奇功

每匣現大洋一元五角一打十五元半打八元整

專治男女老少諸般咳嗽不論年深日久虛損勞傷咳嗽吐血痰中帶血傷力咳嗽肺虛痰喘唾臥不安飲食少進內傷外感肺經不清此藥善能止咳定喘養血清痰能補能和能清能散管保去根永不在犯立見功效

每付現大洋四角五付一元八角十付三元五角

醫士 宋子岐 上午八點至下午二點在大西關應診 下午七點至十一點在日本站支號應症

外埠函購藥品郵費自備

遼寧大西關萬芝堂啓 分號設北市場 中國電話一一四三

醫士宋子岐劉春延孔益忱應診

今又支號在日本站千代田通大街路南大樓便是

美麗金盒中的

龜齡機

乃男女愛情之恩物

性病在男子，則爲生殖器發育不全，及生殖機能減早洩陰退萎勃起力減退，性感缺乏，精液減少，在女子則爲卵巢發育不良經脈不調，子宮寒冷白帶，交接快味缺乏，久不孕育等症，凡男女患性病者，輕則夫婦間愛情缺乏，樂趣毫無，詬誶時生，重則斷子絕嗣，惟龜齡機可以治之，龜齡機係以青春動物之內分泌腺睪丸卵巢貴重藥料所製成，效力極大，凡男女生殖器發育不完全，新陳代謝機能衰頽症，記憶力減退，胃腸虛弱，消化不良，女子經脈不調，過多過少，經脈閉止，交接快味缺乏，子宮寒冷，赤白帶下，不姙娠半產，腹痛腰腿痛，及卵巢發育不良，而不受孕者，不論早有新得一服此藥，立見奇功，服一禮拜飲食增進，精神大振，連服二月，白髮轉黑，容顏還少，實男女房事之秘寶，萬試萬靈之奇藥也

龜齡機分特製加料二種 特製每盒現大洋二圓每打廿元 加料每盒大洋四圓每打四十元

世界新藥 中國總理 上海德生洋行

下列各商號均有代售龜齡機說明書隨意索閱

遼寧大成藥房　吉林五洲藥房　大連同德藥房　營口中西藥房
遼寧五洲藥房　安東瑞祥泰　濱江中西藥房　洮南德慶仁
遼寧大生藥房　四平街天德堂　江省德泰盛　安達義泰隆
遼寧新新藥房　長春中西藥房　遼陽義和堂　双城德興厚
寧遼日站恆濱堂　旅順大德堂　開原站德祥厚　鐵嶺和發久
遼寧大德生藥房　金州志義成　大連華泰藥房　長春隆延藥房
千金寨信仁堂　海倫錦合盛　呼蘭德興恒　綏化合錦隆

戴眼鏡爲目力計

請戴亨得利眼鏡

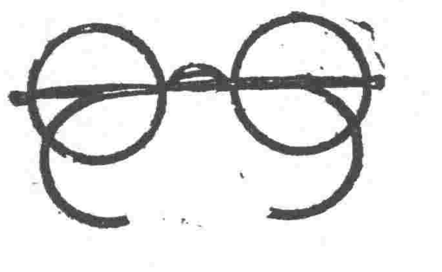

品質高上
儀器精良
驗光準確
價格公道

遼寧 城內中街 及 大西門裏

麒麟檸檬

絕對不施人工着色
衛生的好飲料

麒麟汽水
麒麟炭酸

宮內省御用達
麒麟麥酒株式會社

W-4

全球名伶大會

詳細明日露佈

桂格麥片

有五十餘年之信用

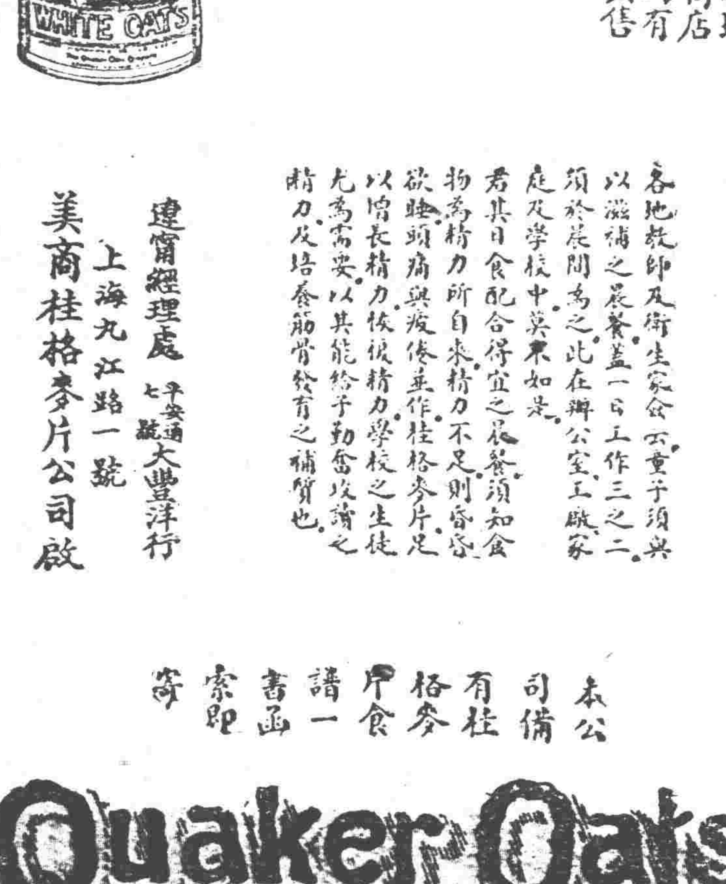

各地商店均有出售

各地教師及衛生家公云童子須與以滋補之晨餐蓋一日工作三之二須於晨間爲之此在辦公室工廠家庭及學校中莫不如是若其日食配合得宜之晨餐須知食物爲精力所自來精力不足則昏容欲睡頭痛與疲倦並作桂格麥片足以增長精力恢復精力學校之生徒尤爲需要以其能給予勤奮攻讀之精力及培養筋骨發育之補質也

遼寧經理處 平安通七號大豐洋行
上海九江路一號
美商桂格麥片公司啓

本公司備有桂格麥片食譜一函書索即寄

Quaker Oats

起死回生

懷中必携
東洋無二之靈藥特有消化殺菌救急之奇効

寶丹

近有假牌請特注意 仲町廿七 守田調劑

總經理處 東京市下谷區池之端仲町廿七 守田治兵衛大藥房
總批發處 大連寶藥合社

代售處

神皋雜俎 歡迎投稿

小說

浪漫小說 靈華的傲放 (十九) (小天)

青年詩人這時只知道自己的運命。或者可以得了舒展的時機。不會永遠沒有神明前來安慰。但他雖是閉着兩目。一味的用鼻孔。吸取冷馥。濃郁的花香。用兩耳傾聽婉轉悠揚的音樂。但他畢竟還未看得金門以內的天國美景。和藝術宮殿裡所有的諸多宇宙神明。一會兒。他在戰戰兢兢不勝期待阿保羅神予他以同情優遇的時候。便聽得幽靈老者對他說道。——

『青年詩人啊！如今阿保羅神已經解開金門的鎖鑰。宇宙萬物都奏着歡曲。對你表示歡迎。阿保羅神現在雖是回到了他的藝術宮殿。坐在美麗的寶座上面。但他已然允許我了。容你瞻仰一番他的尊嚴丰采。那麼。你頗可以睜開眼睛。看一看天國裡的綺麗風光。我們就走向藝術的宮殿去罷。

青年詩人聽了。立刻睜開。他的兩目。只見幽靈老者。和他的身前。堆了無數嬌艷的紅花和碧綠的枝葉。在這蝴蝶紛飛天花亂墜之中。他看得金門裡面的山山水水。無一不是另有一種特別清明鮮麗的仙境滋味。天國的遠處。有萬丈高山聳入雲表。天國的近處。有幽林澗路。曲曲折折。最終接連到了藝術宮殿的迴廊邊際。青年詩人一時他想像不到。那座高山是聖者釋迦牟尼出家的喜馬拉亞古嶺。或是千古詩人永遠深欲懸弔的歐洲阿爾卑斯雄峯。他僅僅的暗想道。「我願參拜這些宇宙的聖地。神啊。人間最困苦的我。已經匍匐到你們的面前了。」他再看一看。在那幾重蜿蜒的高峯下面。還有無邊的大海。而在深綠的海濤上面。更懸起了一輪血紅一般的殷紅太陽。凡是山海間的一團團的流雲。不知是那位神明拋擲起來無數的珠璣。且在道路兩側的花花草草。也無一處不是萬壯而竟生動。他遙望了一番。很快活的對着幽靈幽露。『神啊。這樣天國。的確光輝燦爛。還請你作爲引導。我們一同走向藝術的天堂去罷。』

幽靈從碧綠的池塘。繞着水草。走了過來。拉着青年詩人的手兒。一面踏着鮮花枝葉進行。一面笑着說道。「青年啊！我祝你靈華從此臨飛傲放。你看這裡的山山水水。該是何等的明媚莊嚴。宇宙間的光。花。愛。不久便能現在你的目前。所有的聖者。也當不久要被你來謁拜呢。你可以從此作一番聖域的遨遊。追捉你的青年新生命罷。(勘誤。昨日小說。六段十七行。此字乃有字之誤。二十行。食字係含字之誤)。(未完)

別錄

滿洲文獻餘談 (續) (衛藤利夫述) (T生譯)

廿四、黑龍江畔之危機

南懷仁繼語曰。康熙對此之意嚮。以無俄側尋隣克援。亂國境情事爲條件。暫不出以斷然處置。以待足下(斯巴撒里)回國復命。而視撒爾回答如何。決定清側最後的態度。形勢既經如此。予(南懷仁)爲撒爾欲進一言者。俄側擬以強硬態度。始終不肯引渡罕帖木兒。則不如棄此機會。速派多數軍隊。堅守尼布楚雅克薩兩城。以備清側。吾等確信是爲當前之急務。甚至滿洲人中對撒爾之邊疆兵備單薄。以爲不思議者爲數不少。異。吾等資休亦脫對于滿洲人(即清)之感情。不如支那人(漢人即明)爲佳。吾等甚願何於撒爾膝下。猶如何於神云云。

斯巴撒里記錄。果屬事實。則南懷仁之上項秘密談。可謂事關重大者也。南懷仁之上項忠言。不知何故不爲撒爾所容納。即俄側終不引渡罕帖木兒。且不派兵。及至一六八九年尼布楚條約結果。一敗塗地。黑龍江根據地。竟爲清側所奪回。迄至一八五五年愛琿條約成立。久無所爲而過俄側遠東政策之進行。致因此綏約一世紀半矣。

述者按上項南懷仁所供忠言數語。假令爲撒爾所採用。即在黑龍江國境地方。出以先發制人之策。則厥後之滿洲及朝鮮之歷史。將因此完全變改。不如現有之狀況。他如日俄戰爭及今日之特殊權益等問題。無由發生。亦未可知。

先於俄使退京。清朝與俄使間復起糾葛矣。即康熙擬將贈物及國書致於撒爾。爲之授受儀禮一節。清側官人強求俄使拜跪受之。斯巴撒里峻拒曰。假係予個人受之。則照此儀禮。亦所不辭。惟予以撒爾專使資格拜跪一事。斷難承認。又至國書只具以漢文。則或恐攜回俄京。無人解之。並且韓內假有損傷撒爾尊嚴記載。則責任所在。予必陷於困難地位。所以特請飭令南懷仁譯以拉丁語。豫先示之等語。俄使堅持主張。勿稍退讓。於是清廷與俄寓居間差使往復多次。亦無解決。乃清側將當前會議結果。成爲下列三項。交於俄使矣。

第一項。無論如何使節。措辭須爲謹嚴。猶如身分低位者。立在高位之前。遇有何等使節來訪我國。吾等認爲以某某主權者使者某某。應跪在皇上陛下玉座之下處。爲叩頭禮。與以奏上。

第二項。無論如何主權者所獻之物。認爲貢物。絕不爲贈品。

第三項。皇上如答以贈物。値是皇上嘉賞。對方主權者所致奉獻之旨而已。不必引以爲怪。

恰如天上唯一之神。在地上唯一之我等皇上。立於世界中心而統領地上諸王及諸國也。勸大使去呈此旨於足下等之主人！云云。(未完)

讀書劄記 (郭蕙謙)

影響社會生活的一種勢力

(一)勞働階級之生活提高。其後裔不至過剩。(二)道德之獎進不自暴自弃。(三)家庭優美。成訓之承襲。(四)社會優秀分子之覺悟。育兒天職。

(庚)最後吾人之理想生活。應以天職之所在爲歸。以自由之意志爲信條。以竭忠於社會爲唯一之前提。吾人知個人生命。其爲期甚暫。須知個人之所經營。祇爲大社會之一部分的活動而已。誠有能履行如期者。方可謂知性命之價値矣。

(乙)心性的勢力(下)

(Ｉ)獲得的心性俱爲後天之習染而定。約有數種。析述如左

(一)不健全身體的情態人民因沾染疾病。因而不能從事工作。不能從事生產。斯時即社會之經濟組織。甚爲健全。國家生產事業。亦頗發達。然其結果損失必甚大。因此社會施行各種衛生之救護。及增進人民之健康。終辦有相當之代價。其代價者何。即避免疾病或以病治愈之工人從事工作。約其每年所得之利益。較諸所耗之金錢。其差殆不可以道里計也。

(二)職業的疾病。凡爲工人。大概於常識方面不充足。因而對於防避疾病。亦不知採相當手段。其罹病招病原爲不可掩之事實。同時工作之環境。若再不適宜則疾病愈易發生。又因每有時工作時間較多。則精神委靡。筋疲力竭。以此受意外之災害比比然也。若貧家之婦女。在工廠日惟傳其勞力。直至分娩之時。方離工廠。於是嬰兒受其戕害。本身又時常發生病症。而發育尚未完全之幼童。工作時往往受損傷。『窒育』之感。往往發生。不寧惟是。即學童之環境。如學校設備之不良。屆冬日。溫度又不充足。或於採光遮氣。均無相當之設計。或地方燥濕。種種之缺點。在在皆致病之原因。又學童之落級。體質上之虧損。道德的墮落等項。由於生理障礙之原因亦甚多。救濟方法。約有二端。析述如左。

(一)單一論。救濟以上諸端危害。應澈底之解決。輪工人以衛罩之衛生常識。工廠設備。務求良善。工作時間。力求適合。縮短之程度。以不過勞體魄兼不損於雇主爲準則。婦女工作。力求適當。其生活童工於未領到工作特許狀之前。必須受體格之檢驗。俟證明及格之後。然後頒照覓工至學童之本身。當施以醫藥檢驗。學校設備求良善。規訂時間。提倡體育的運動。(未完)

閒話

答高光玉先生 (續) (郭濂藁)

總而言之。你這次所得天經地義之大道理。所以氣足神足魄力十足的來教訓我的。僞括說來。不外『文學是文學。邏輯是邏輯。以邏輯繩文學。荒謬絕倫。同時我有神經病。又把你腦袋震動『窘』了。哎呀！這種發明權當然是先生發明的！請你再向官署立案。把這種權利。變爲法定獨占(Legal Monopoly)[Lie]甚佩者十九』。用冷靜的面孔。作嚴正之批評則可。但不可裝腔作勢。擺出大架子。以驕氣凌人。看你說的。大概這代胡先生責任的辯護者。非君不可。嚴如亞巴拉罕之自稱神友。代天行道一樣。又如羅馬放治學家之西色羅。硬顯自爲天生驕子。代天行道。爲人民負責。非他不可的一樣魂力。甚佩者二十。

我當時批評胡先生詩集的時候。及答赤頻阿生辯駁的時候。因爲用語。少不加意。便有多少朋。達人說『學問深時意氣平』。年輕人不要激烈。太走極端。當時我便有些面紅過耳。雖爲其情。踏踢不安。但旋灰陡轉。只好懊傷而已。誰曾想高老兒。也這樣大的火。把我說的『瘋人一樣』。變本加厲？高兒啊！什麼事情。宜兩下着想。他批評錯了！也必有所謂。我批評對了。也必有所不及料。忽人之所謂。而又忽已之所不及料。同時鄙言諍人。無論如何。是不對的！固然。我也是不對的。退一步說『以邏輯繩文學。是我的過。』實則有謂『』但是眼光高超的高老兒。也應這樣想『我們東大。聽說要請章士釗來啦。章士釗的文學高名。海內皆知。畢竟他是如何主張？』甚佩者二十一。

我始終我的態度諒你。至於我之答。原是用『甚佩』者。並在此。因爲什麼呢？我一個『寶貝小子』『乳臭未退』。且其旨日的自大性。『見盛京時報三言兩語』作一篇文。本不值一文錢。卻能驚動了多少文人墨客。來和我研究。備家教訓。在局外人看我。好像『文字貨賣』。然罵大淺。在我自己看。卻覺『榮於華袞』。這不是害天良。故意說好話。乃眞實不欺的話。這一點。請高老兒仔細原諒。甚佩者二十二。

請恕我去題太遠。我的一篇臭文。把先生腦袋震動『窘』的迷糊一陣。就假設我的作品。是太壞。但壞的力量。也算不小。何以呢？以先生之學養。却能震動『窘』的一下。若次於先生者。豈盡嚇我嚇死啦！鄭重聲明一句。盛京時報諸位先生。以後再遇如我那篇文的時候。可不許登。因爲嚇死人作者不負責任呀！最後我問高先生『近來病好否？腦袋害『窘』不？如未好。請你趕快請人診治。因爲不治。恐怕見得不好現象。至於醫藥費用。兒弟擔負。因爲我作那文時。曾聲以『文責自負』。所以這文嚇人成病。連帶的要負責的。甚佩者二十三。(未完)

小說

巖窟島伯爵 (六二)

第二十九章

法國大仲馬原作 儒丐穆辰公意譯

威福爾說。話雖如此。這麼世以上。誰能被上天所選。代行手口之役呢。伯爵道。一個人若是日居俗世。耳目所接。都是俗人。那里知道有被上天所選的人呢。假如把眼界放寬。泯去國籍。瞻觀世界。必然見到無處不有天意神意。何人被選。代行神意。也就不難索解了！威福爾此時已被伯爵所動。早已感佩着說。這樣高深的議論。我初次纔聽說。眞是使我聞所未聞了。論理威福爾是個執行法律的人。對於這樣言論。自有排斥。萬沒有感動的道理。無奈他的內心。有好多不能告人的恐怖事項。這些恐怖之念。在他心內。蟠踞多年。在人雖然不得而知。在天或者早已洞鑒。固然他的意志很強。向來不曾慮及果有天罰的。不過今日聽伯爵如此一說。已是觸起他的恐怖之念。因而大受感動。也是有的。但是他不願僅此而罷。關於代天執行法律的人。他以爲到底是沒有的。並且也要試探試探伯爵的口氣。所以又向伯爵問道。那代行神意的人。誰在人間。只是我們實在不知那個是選人。假如我若能接近其人我願意他先行警告我一下。我好知道他是天之選人。若不然時。而妄冀代天執役。那未免不恭之甚了。說罷。却不禁微微一笑。好似把伯爵的議論。無形之中。加以否決。伯爵見說很逕直的答道。這個還用問麼。你先生不是已然接了警告麼。威福爾見說。不覺駭然道。怎麼說。伯爵道。你先生已然接得警告了。你先生若仍不解。我如今便可直接宣言。現在與你先生對坐談話的人。便是被選爲天之代理者。威福爾至此。已然驚得他怪叫起來。忙道。怎麼說。你閣下就是代天執行法律的人麼。伯爵道。不錯。就是我。若不是天把我選中。作他的代理者。爲什麼賦與我無限的財產。爲什麼把我置於國家以外。使我以世界爲家。那國家的主人。不問其爲王爲帝。不過僅僅有他們爲王爲帝的領土。自然各人有他們各人的法律。譬如法國的國王。不能把他的法律。行之於伊大利。而伊國之法。也不能行使於他國。我却不然。沒有一定領域。無論那國的人。我盡能以我的法律。善則賞之。惡則罰之。這便是我之所以代行神意的證據。除了神的法律以外。還有支配世界萬國的法律麼。除我以外。還有別人能把神的法律行使於全世界麼。大約有這樣力量的人。沒有第二個了。(未完)

衛生

靜坐叢言之答覆 (光明)

德輝先生。茲閱徵述。那以但言爲要。特用下問。謹依來命息息上覆。聊以塞責。所有含混弗遂之處。尚希原諒爲荷。祇因鄙人何于本報。神皋雜俎欄內。大半所投者。言情之小說爲多。所興趣。草述靜坐一篇。志在提倡靜坐。有益衛生。而又夙乏文學。辭不達意。至于詳細節目。並未籌計。致多忽略。今承質詢謹覆如左。

(一)下手之法。寡日內觀神爲主問以如何觀。以如何守。是以心觀上丹田。或觀絳宮。或觀氣海呢。惟查所問。頗屬應宜。但靜坐之法。及各道之觀法。多有不同。閱道院。先天。金丹。混元。等各道。俱是觀竅。同善社是平視。道曰謂回光返照。呂祖守視丹田。引神入氣穴。道德經有徼觀竅。又收視反聽以避六賊。易書垂簾塞兌。因是子岡田藤等及各道門中均有觀法。不勝枚舉。『問以內觀的處也沒說。』鄙人查各道書。及道門觀法亦太多。不敢指定的觀處。即便說是。應以如何觀法准對。倘如有人。引經據典質問。若因此互相辨論。致起意見。甚則起衝突。本報近有文字。由批評而生誤會。且互罵不休。可謂前車之鑒。仍希德輝先生原諒其含混及摸稜耳。

(二)靜坐修性。尚得修命。但未述明。命如何修。

鄙人前曾述及。乃于用工既久靜極陽發動時。即得將命修復。道書謂之活子時。如坐工至於虛極靜篤之時。一陽初動。恰是修命之時。以抽所坎中之陽。而塡離中之虛。又謂之水火既濟。又爲還精補腦。可以長生不老。順又則生人。逆來則成道。間僕營以如何修法。現在各道。用法不一。自然各是其是。祇因礙于門戶。而道門中。排斥異已尤甚。僕云如何用法爲對。亦恐以前說有相責詰。豈弗有傷道之雅。更非所宜。請恕之。

(三)外呼吸停。而內息綿綿密密。不知何爲內息。豈如因是子周身迴旋之熱氣歟。抑如藤田所謂之體呼吸歟。(未完)

醫話

烟客寶鑑 (續) (東北戒煙醫院長金龍)

第二吸煙及注射法

試觀波斯人普通生食鴉片。又煎炊罌粟皮殼而用。至邇來我國內。普通流行者。即吸煙與注射。兩種方法耳。維有煙舘對煙客。不講清潔。並無講衛生之餘地。因在煙舘內聚有數千百吸煙者。其煙具輪流使用。是其煙槍內實有無限危險。故人之口。胃肺等部有傳性毒病。乘此機會。傳染愈速。實發現無限被害耳。煙客若在其家中。所使之煙槍。尙能幸免危險中之危險也。若將煙吸入後。在體內應現何種作用。吸入之鴉片成分結成瓦斯體。在肺臟內肺胞內。立起瓦斯交換。轉達血液中。又循環全體。變成麻醉作用。然煙客盡量一氣將煙全部吸入後關於肺臟運化。發現極大障礙。屆時心臟亦甚受害。此點應加大注意。絕對不可忽略者也。其他如嗎啡。海洛因等注射有非常危險。其原因第一用礦水混合之吸後成濃。至成濃痛苦。愛毒之外害及血液。故一般嗎啡注射客所用水分。以蒸留水最爲適當。若無蒸留水將冷水十分沸騰後再經煞沈過濾之。即能代用之。又在嗎啡海洛因。已比那耳。注射客中。多有施靜脈注射者。其害尤大。吾人不可不避之者也。

第三吸煙時間

吸煙時間分有定時與不定時兩種。至定與不定。一長一短。各有得失。若欲減輕吸用量數仍以不定時爲相宜。因煙量尚未到充分時。故能延長時間。而能減輕。延長時間。爲減少次數。並能藉以減輕量數。由漸次減輕法。纔能完全戒除。請晨吸煙人。通常睡至中午。而早飯午後一時許用。終日時間想已過半。請晨吸煙人若想減量或廢止。須先戒除晝癮。或除掉麻醉則應能達到戒煙目的焉。(未完)

虛勞病叢綴 (續前) (劉春廷投)

所謂求其屬也。王太僕先生註曰。大寒而盛。熱之不熱。是無火也。大熱而盛者。寒之不寒。是無水也。又云倏忽來往。時發時止。是無火也。晝見夜伏。夜見晝止。時節而動。是無水也。當求其屬而主之。無火者。宜益火之源。以消陰翳。無水者。宜壯水之主。以制陽光。必須六味八味丸。出入增減。以補眞陰。屢用屢效。若泥知柏苦寒之說。必致損傷脾陰。而斃者不可勝舉。大抵痛熱作渴。飲食便閉。此屬實熱。人皆知之。或惡寒發熱。引衣蜷臥。四肢厥冷。大便淸利。其屬眞寒。人亦易知。至於煩擾狂越。不欲近衣。欲坐泥水井中。此屬假熱之症。其甚者。煩極發燥。渴飲不絕。舌苔如刺。兩唇燥裂。面赤如塗朱身熱如焚。足心如烙。吐痰如湧。喘急依息。大便閉結。小便淋漓。三部脈洪大而無倫。當是時也。惟宜加減。八味丸料一斤。肉桂一兩。以水頓煎。五六碗。冰冷與服。諸症自退。翌日必惡寒。總是無火也。當補其陽。急以八味丸料。煎服自愈。此症與脈俱變其常。而不以常法。治之者也。若產後及大失血後。陰虛血燥傷。必發大熱。亦名陰虛發熱。此陰字。正是血氣之陰。若以涼藥正治。立斃。即四物湯亦不可用。急用獨參湯。或當歸補血湯。使無形。生出有形來。此陰生陽長之妙也。蓋陰虛發熱而必赤色。無根之火。戴於上也。若陽虛火入於內。面必不赤。其口渴者。腎水乾枯。引水自救也。但口雖渴。而舌必滑。脈雖數。而尺必無力。甚或尺雖洪大。按之必不鼓。此爲辨耳。雖然其人曾服過涼藥脈亦有力。而鼓指矣。蓋服過涼藥。而脈反加數者。火鬱也。宜升宜補。切忌寒涼。犯之必死。陰症之工。更宜詳辨耳。

虛勞症脈法。越人始論脈曰。損脈來轉者。爲虛。緩者爲虛。芤者爲中虛。脈來細而微者。血氣俱虛脈。小者氣血俱少。脈沈小細遲爲脫氣。仲景雙其名曰虛勞。虛勞之脈。更兼浮大。又曰平人大脈爲勞。極虛者。亦爲勞。又曰浮者爲裡虛。勞之爲病。其脈浮大。手足煩熱。春秋劇。秋冬瘥。男子浮弱。而濇爲無子。脈得諸芤動微緊。男子失精。脈極浮芤。爲清穀亡血失精。脈微弱而細微者。善盜汗。而總其義曰。脈絃而大。絃則爲減。大則爲芤。芤則爲虛。虛熱相搏。此名爲革。婦人則坐產漏下。男子則亡血失精。大凡虛損之脈。數爲胃氣之不足。若脈數至此。爲眞元虛極。多不能治。絃大數。則元氣虛。大則脈氣虛。數則有熱而屬虛。大凡脈大而數。按之有力。此胃氣未損。可任滋陰清火之藥。若數而無力。元氣已傷。而滋陰苦寒之藥須忌。若脈豁然。而大數者。爲陽中陰虛。一切滋陰之藥。用之決不有効。虛症脈已見數病已入深。若數有力。(未完)

廣告

鳴謝聯保聯泰險行賠欵迅速　特啓者本年四月十一日敝商因隣右失火波及糧倉焚燬幸事前經聯保聯泰險行保定足險後經派員察驗屬實遂照損失哈大洋叁萬肆千圓如數賠償敝號領欵之餘甚爲感激故登報端以表感謝　富錦縣糧業長源盛謹啓

鳴謝花旗保險行賠欵迅速　謹啓者本年四月十一日敝號因右隣失愼波及糧倉燒燬幸事前在花旗險行保有火險欠經該行察驗確實立照損失哈大洋一萬零肆百圓如數賠償敝號領欵深爲感激特斯登報以作敬謝　吉林富錦縣糧業長源盛謹啓

營口海關招考試用稽查員廣告

一、額數　四名
二、考試日期　本年七月七日上午九點鐘
三、考試地點　營口山海關(即營口東海關)
四、報名日期由登報日起至六月卅日止　在海關總監察長即理船廳辦公處報名
五、年齡　廿一歲以上卅六歲以下
六、體格　須身長五英呎六吋胸寬卅五英吋爲合格
七、程度　須有專門或高等中學畢業程度
八、職務　錄取後須經海關官醫嚴格查驗合格者　即派充本關試用稽查員

芝罘添設分館啓事

逕啓者本報爲擴充銷路便利閱者起見特在芝罘老招商街德泰和內添設分館一處已委王懿田爲該分館經理凡有當地愛讀本報及刊登廣告者請逕向王君接洽可也此佈

緊要聲明

民國十九年張靜波與棠東合資在滿洲站開設瑞甡祥生意被委爲經理人去歲年終休業迨經棠東議決欠人人欠等事概歸鼐心齋呂瑞峰負責辦理嗣後無論發生如何糾葛與張靜波完無關係恐未週知特此聲明　張靜波啓

溝帮子分館啓事

本分館爲疏通消息便利閱戶起見在趙家屯車站設立代派處一所委任崔榮甲爲經理將閻陽驛代派處委爲整頓委任丑香九爲經理仰閱報列登廣告諸君請就近向該二君接洽可也　總經理王鶴忱孔子和啓

愛蘭片

患經血各病服之藥力絕大老婦服月經復至妊娠子女腰腿腹痛心忙心跳年久白帶久不孕育子宮寒冷服此藥百發百中有立桿見影之功愛蘭片定價中盒現洋二元大盒四元每料十二元大盒大洋四十元凡婦女血勞症經水不調服之立時調根凡老婦終身不孕及老年無子服此藥能使月經復來老蚌生珠凡女子月經應見不見年久成勞變成各種虛症服此藥立時除根凡婦女經血不止血崩血漏久年不癒白帶太多服此有絕大奇效凡婦女患一切百病服之保效藥力神速功效偉大藥性和平實是女界調經聖藥受孕第一神丹凡服他藥無效服此即能立癒

上海百福公司獨家經理　招募各埠代理處如欲代售請向駐鐵嶺上海百福公司接洽可也　東三省總經理處遼寧小西關祠堂分住所對過　大生藥房　中國電話二千五百二十號

遼寧商業銀行滙兌存欵廣告

本行經理中津各埠銀洋滙兌額外公道並收存欵分活期定期如定期訂存現大洋金票一年按月利息一分九個月九厘六個月八厘三個月六厘存活期現大洋按月息四厘金票月息三厘此項存欵隨便支用如存奉票鈔票哈洋定期活期所有利息隨時核算以上均以千元起碼如有大宗存欵尙可雙方參酌市面金融緊急格外從優本行信用素爲各界所嘉許如蒙惠顧不勝歡迎

遼寧大西門裡商業銀行謹啓　電話中六百十五號六百二十五號　日二千四百零八號二千五百四十五號

靈驗如神一個壜子即愈頑癬藥水

太母西丁幾

タムシチンキ

驅逐病魔

疼痛 蚤癢

君之皮膚病用此太母西丁幾一個壜子完美治愈苦於本病之者速請試用必得美膚之幸福

主治効能

◎頑癬 ◎鮮陰囊 ◎水癬 ◎鵝掌風 ◎牛皮癬 ◎酒刺 ◎疥癬 ◎面皰 ◎白禿 ◎雀班 ◎濕疥 ◎陰氏風 ◎陰囊癬 ◎汗疹 ◎其他皮膚病一切

▲奏効迅速 ▲殺菌速効 ▲無色透明 ▲內攻絕無 ▲塗布爽快

藥價 卅錢・五十錢・一圓

大阪京町堀（振替大阪）八一〇番 本舖 小林大藥房

代理店 廣濟堂藥房 井上誠昌堂 鶴原藥房

各藥店代售並郵到即寄

哈佛司顛動不妨錶

瑞士哈佛司錶時司公司東方總經理處

分行 大連 浪速町商店街 銀座通角

遼寧 日站郵便局前春日町 合名無限公司

森洋行

電話 日本 三二〇三 七二一番

請速向哈爾濱遼寧大成公司 購買

增長男女壽命 調和夫婦感情 希望生育兒女 主治諸虛百損 四季可服 老少咸宜 的 男用女用 長生聖藥

◀唯一滋補妙品▶

化膜王

每盒仍售原價奉送彩票一張

服後能使轉弱為強返老為少常服四時康泰延年益壽

●想做大財主！ ●想做不老翁！ ●想兒女繞膝！ ●想妻妾滿堂！

男用女用 化膜王 長生聖藥

德國安特那大藥廠出品

主治各症○遺精○早泄○夢淫○手淫○陽萎○精液稀薄○腎關虛弱○月經不調○月經過多○過少○月經疼痛○性慾減退○乳房過小○神情缺乏症○萎黃病○不姙症○生殖器發育不全○神經痛○神經衰弱○記憶力薄弱○視力減退○男女身體發育不全○童子癆○毛髮早白○早老○老衰症○精神萎靡

統治婦女月經不準、或前或後、白帶時下、身体衰弱血、液不足、面黃肌瘦、臨經腹痛、宮冷不孕等症絕對有效、南滿每盒現洋九元、北滿每盒哈大洋十二元、

資助生育 伉儷傳

治淋斷根 梅濁剋星

專治男女急慢淋病、殺滅細菌、通淋止濁、退疼解熱、澄清血液、暢利小便、絕無副作用之流弊、輕症一盒見効重症三盒包愈、南滿售價每盒現大洋二元半北滿售價每盒哈洋三元半

辦法

一 凡購本公司各種藥品均有奉送彩票除購「化膜王」或「伉儷傳」購一盒送一張彩票外、「梅毒剋星」須購三盒、方有贈送彩票一張、多購多贈、以此類推、

二 贈送地點、以哈爾濱及遼寧本公司為限、其餘奉天及哈埠並各代理家均不贈送、

三 奉送彩票、限額二百張、以贈完為止、惠購諸君務請從速購買、遲則恐抱向隅

價格 男用女用 化膜王 南滿每盒售現洋五元 北滿每盒售哈洋七元

大成公司啓 哈爾濱道外四道街口歐羅巴行內 遼寧大西邊門外大成汽車行隔壁

▲奉送說明書函索即寄▼

奉送上海萬國野總會秋季大香檳彩票頭獎現大洋二十萬元

育腎賓

●補腎壯陽●功効非常●陰萎早泄●服之最强 ●夢遺滑精●第一奇方●腎虛腰痛●補弱為良 ●白濁淋漓●因色所傷●添精種子●益壽延年

▲政府化驗許可▲各處官廳立案

▲第一老牌 ▲補腎聖藥 育腎賓

主治

先天不足 夢遺滑精 子嗣艱難 頭暈目花 飯量大減

後天虧損 腰膝背痛 交不耐久 心跳耳鳴 諸症百損

青年早婚 四肢無力 房事早泄 夜多小便 夜不安眠 勞傷咳嗽

房勞過度 陽萎不舉 精液缺乏 精神不振 飲食無味 日久白濁

定價每一盒現洋二元一角 六盒現洋六元

人之生也○未有斯身先有此腎也者乃先天之源○五臟之本○主於藏精是爲作强之官○故腎氣充足則身體强健○若青年早婚老年虛弱○爲情慾所累或手淫或房勞思慮過度○則腎經衰弱敗○以致夢遺滑精陽萎不舉○交合不歡臨房畏縮精關不固交不耐久等症生陽○果不藉藥力以營養補救○則後患何堪本行有鑒及此特製育腎賓聖藥○專醫腎病此藥能滋陰補腎壯志安神開胃健脾却病養身○凡男子陽關不固交不耐久等病○服後精神倍增陽道雄健此藥性質和平○四季可服○絕無發熱下火之弊屢蒙歐美各醫學博士推獎贊許○認爲補腎之第一良藥○又經北京內務部化驗立案○育腎賓品名備案專用以防假冒○無病常服能令精神充足飲食加增滋潤肌膚○美容顏壯筋骨○補眞陰堅陽道○極精益髓種子廣嗣○永保健康○終身無虧腎陽萎之医凡由腎虧後所得各症○服此藥均有特效○服一盒有一盒之效服一打有一打之能却病延年○堪稱第一無二之聖藥也○非普通市售之興奮宣淫遺患諸藥可比○幸祈注意總發行哈爾濱道外十五道街金勃先藥房

男女結婚以後定然生子此天地間之至理也但往往有婚後數年其妻子仍未受孕者推其原故不能盡咎婦人實由男子之精氣虛損所致故雖三妻四妾亦終伯道無兒凡女子之能生育亦全賴乎經血調和方能有子往往世間男子身體極壯而娶後終不能見喜者此則由於女子之經血不調或子宮寒冷而不能受孕以上二者均非家庭之福也本藥房經售之 育腎賓 爲補腎之聖藥非同凡品性質不寒不熱而功能養陽滋陰提陽固本有益治病無傷養身凡患腎虧（陽萎）（夢遺）（滑精）（腰膝背痛）（子嗣艱難）以及（青年古婚）（房勞過度）（見色即洩）下元虛寒白濁淋漓等症服此育腎賓聖藥自能添精種子●女子年老年服恢復青春少年服強壯健腦如君不信請試便知

紅綬子仙膏

益壽延患病請用本藥房出傳經驗特效之婦科三寶調精養血丸帶藥暖宮丹以及此膏專貼婦女瘀寒白帶善治經血不調偏患子宮寒冷經來腰腹痛疼或精來先期而至或後期而來經閉經枯乾血勞症白淫白帶久不受孕屢患小產等症均有特效內服調經養血丸兼用帶藥暖宮丹無不立起沉疴眞婦科聖藥也

婦科三寶

紅綬子仙膏 帶藥暖宮丹 調經養血丸

以上婦科三寶係金勃先大醫生家傳秘方經驗數世活人無算紅綬膏專貼婦女經脈不調月經提前錯後赤白帶下淋漓崩漏經行腹痛色氣不正腰腿酸痛子宮寒冷下部抽痛久不孕育屢患小產經閉經枯乾血癆症面黃肌瘦少食無眠午後發燒肺癆咳嗽心跳心忙無論如何難治之症或經多醫不效者將仙膏貼肚臍一張百病俱消無病常貼此膏舒筋活血退風散寒種子調經可登壽域誠聖藥也內服調經養血丸善治氣血虛弱腹中癥瘕積塊肚腹疼痛四肢倦怠骨蒸發熱氣短咳嗽以及婦女百病無不藥到病除大有起死回生之效凡婦女患病無論輕重早有新得如能外貼紅綬子仙膏內服調經養血丸則百病若失氣血充足身體康健可得家庭中樂趣也紅綬子仙膏定價大洋四元中贈兩元加料每貼六元仙膏現收半價調經養血丸一料現大洋四元凡買紅綬子膏一貼者奉送帶藥一付 哈爾濱道外十五道街金勃先藥房啓

●育腎賓及婦科三寶紅綬子仙膏代理處列下●

遼寧大成藥房 遼寧震泰報館 遼日站恒濟堂 安東德順成 大連華泰藥房 大連德記全司 公主嶺三合公 四平街天德堂 開原德祥厚 開原同源廣 開原德泰臨 鐵嶺福合盛 遼陽義和堂 千金寨德泰興 千金寨信仁堂 千金寨崇盛泰 本溪春興堂 鳳城大德堂 普蘭店康德記 普蘭店志義成 金州志義成 洮南和發順 洮南善和堂 洮南德慶仁 洮南永茂元 遼源德泰順 通遼大來當 通遼德聚成 開通德泰厚 吉林東升達 吉林濟生藥房 遼寧大生藥房

吉林中文生堂 長春耀西藥房 長春長廷藥房 長春生藥房 營口洪祥堂 營口中西藥房 黑山會增房 黑山裕和盛 法庫永盛堂 錦縣延壽德 錦縣福陞堂 錦縣天生永 西豐東順堂 東豐積盛興 西安積盛隆 山城子永和隆 海龍復興盛 新立屯德慶久 新立屯慶泰昌 彰武徵源昌 義縣永來久 錦縣同盛增 北票福聚居 北票厚德祥 朝陽廣濟藥房 溝幫子廣生永 北鎮同德藥店 北鎮同生藥店 江省德泰盛 江省育生堂 江省中西藥房 濱江同昌藥房

雙成世昌增 海倫久逢長 張家灣德泰增 農安德泰增 德惠萬增慶 扶餘慶昌福 大賚增順興 賓縣榮陞久 榆樹延益堂 五常福聚長 佳木斯大德堂 海倫錦和長 海倫錦和盛 綏化錦和隆 林站文成藥房 綏芬福增泰 寧安大和堂 綏化和發東 下九台世德長 一面坡德和鋕 盤石福興順 新民永成公 阜新長盛鑫 阜新泰春源 平泉蒲盛永 平泉永義堂 遼中慶昌隆 拜泉順盛福 拜泉世一堂 塔子城增順

拜泉錦和盛 呼蘭德興恒 克山德興祥 嫩江裕順恒 訥河德泰盛 訥河錦和盛 訥河華美益 泰來同和與 泰來發藥局 依安興發同 海倫久逢長 綏稜東發徐 慶城和盛興 海倫和發恒 嫩江峯藥房 青岡慶成祥 鎮東德益仁 贍榆德益恒 開魯泰和祥 凌源裕盛號 西集和發福 長發藥店 長發藥店 巴彥育升慶 昂昂溪洪順堂 海拉爾全富興 熱河萬育堂 廣春藥房 哈爾濱春和堂 阜新春芝堂

無處購買請將款滙至哈爾濱金勃先藥房原班回件不悞

兒保康強父免便秘

深感嬰孩自己藥片及清導丸之功之奇

浙江臨海著名俱樂部近聖社長裘君育才云（小兒守慶生後不時喫以嬰孩自己藥片現已三齡從無微病此兒之常得康強實嬰孩自己藥片之力也又鄙人前患便秘三四日不解時痛苦又難言狀後服清導丸數劑不特便通且體亦健予對此兩藥殊覺不勝感佩之至）嬰孩自己藥片係小兒日常疾病之專藥統治發熱便秘食積腹痛嘔吐泄瀉傷風痰厥出牙蛔蟲等症清導丸爲美備天然之潤腸劑舉凡肝旺頭疼面疹口臭便秘痔瘡等患均有奇效 價目均是每瓶六角六瓶三元郵費免收 遠東總發行上海江西路六十號韋康士藥局 各藥房均有代售

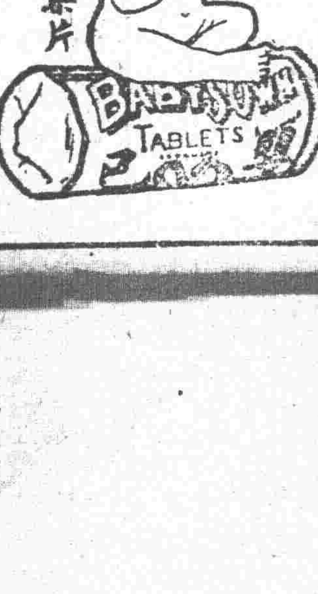

老 藍刀牌香烟

肝火之為患

肝火之為物。肉體方面。引起口臭。精神方面。引起激怒。取厭於人。為患最大。平肝方法不一。而其最簡便最神效者。莫如購服第威德潤腸丸。一粒入口。口臭頓除。數粒服下。肝火全消。君如不信。請嘗試之。

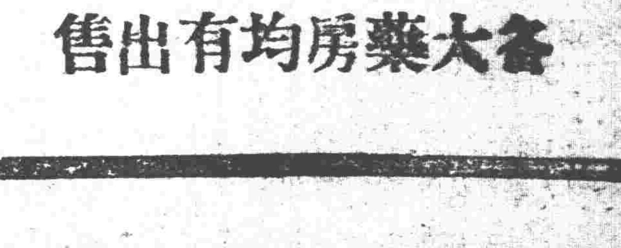

價格低廉祗售二角

各大藥房均有出售